www.kprf26.ru

# Родина

Газета Ставропольского краевого отделения политической партии «Коммунистическая партия Российской Федерации»

Издаётся с 8 апреля 1994 года | Четверг, 8 февраля 2024 года | Цена свободная | № 5 (1518)

## ВОЗРОДИТЬ СТАНКОСТРОЕНИЕ

**Первый заместитель Председателя ЦК КПРФ Юрий Афонин принял участие в программе «60 минут» на телеканале «Россия-1». Речь шла о достижениях российской экономики на фоне СВО и западных санкций. Он отметил, что только наличие собственного станкостроения даёт возможность быть одной из передовых стран.**

Юрий Вячеславович, в частности отметил, что Международный валютный фонд улучшил прогноз по росту ВВП России в 2024 году до 2,6% (в октябре фонд прогнозировал рост на 1,1%). То, что экономика России не только не рухнула, а даже растёт, вызывает удивление у западных экспертов. Но коммунистов это не удивляет, сказал первый зампред ЦК КПРФ.

- Мы много лет говорили, что положение сырьевой периферии глобальной капиталистической системы, которое России навязали при капитализме, нашей стране невыгодно, губительно, оно подтачивает наше развитие, - подчеркнул выступавший. - И когда мы выйдем из этого положения, начнётся экономический рост. Именно это мы сейчас и видим.

Что происходило в течение тридцати лет российского капитализма?

- Мы продавали на Запад сырьё и продукты первого передела, а сырьевая олигархия вывозила туда же полученную валюту, - сказал Юрий Афонин. - Государство получало свою долю сырьевых доходов в виде налогов и пошлин и значительную часть средств вкладывало в западные ценные бумаги и западные же валюты.

На развитие страны оставался минимум. К счастью, теперь эта система меняется. Помогли СВО и западные санкции. Теперь деньги остаются в стране, в экономику пошли государственные инвестиции. И не только в оборонку, но и во множество смежных отраслей, а это большая часть промышленности, причём самая высокотехнологичная.

Одна из ключевых задач, по словам Юрия Афонина, - возрождение станкостроения, потому что только его наличие даёт возможность быть одной их передовых стран. Вложение средств в собственную промышленность - то, чего мы требовали много лет, - подчеркнул Юрий Афонин, и, наконец-то это происходит.

Также эксперт добавил, что Европа погружается в стагнацию. МВФ даёт странам еврозоны прогноз 0,9% роста ВВП на 2024 год. Именно страны еврозоны были до СВО и санкций главными покупателями нашего сырья. К ним текли финансовые потоки, созданные нашей олигархией. Теперь эта выгодная схема перестала работать.

- Зато в экономике США дела идут неплохо: у них рост экономики прогнозируется на этот год в два с лишним раза больше, чем в Европе. И это тоже закономерно - американский капитал наживается на конфликтах, - заметил Юрий Вячеславович. - Он привёл недавно опубликованные данные: экспорт продукции американского ВПК за два года вырос на 56%.

Просто колоссальный рост. Поэтому США и дальше будут поддерживать украинский конфликт, пугать Европу российской угрозой и торговать своим оружием.

**kprf.ru**

# ЗНАНИЯ, КАК И НЕБЕСА, ПРИНАДЛЕЖАТ ВСЕМ

**1 февраля на заседании Госдумы выступил депутат фракции КПРФ О.Н. Смолин. Его речь была посвящена очередной версии Стратегии развития образования в виде проекта закона об образовании для всех в течение всей жизни. «Знаменитая формула гласит: знания, как и небеса, принадлежат всем. Но дело не только в гуманистических принципах, дело в том, что для современной России новая образовательная политика является фактором национальной безопасности, технологического, культурного суверенитета», - отметил Олег Смолин.**

- Вот некоторые идеи. Геополитическое положение нашей страны сейчас едва ли не сложнее, чем у Советского Союза в 30-х годах прошлого века, когда Иосиф Сталин заявил: «Если не совершим ускоренной индустриализации, нас сомнут».

И сейчас нам необходима новая индустриализация, которая предполагает интеграцию науки, образования и производства, а значит, она невозможна без новой образовательной политики.

Тогда же в 30-х возник знаменитый лозунг «Кадры решают всё». И сейчас три четверти руководителей госпредприятий, бизнесменов утверждают, что главная проблема даже не деньги, а кадры.

Чтобы обеспечить кадрами новую экономику, в 30-х были открыты 25 тысяч новых школ, а за десять лет после Великой Отечественной войны ещё 20 тысяч открыты или воссозданы, однако в послесоветское время школы закрывались, их число сократилось на 30 тысяч, прежде всего на селе.

Наш законопроект предполагает, что ликвидация или реорганизация школ и садиков на селе будут возможны только с согласия схода граждан. Кстати, коллеги, приношу извинения за ошибку, допущенную мною в полемике с уважаемой Алёной Игоревной Аршиновой. Тогда я сказал, что в послесоветское время закрылись 40 тысяч садиков, увы, ошибся, на самом деле количество садиков сократилось на 54 тысячи. Действительно, ничего подобного в советский период мы не могли себе даже и представить.

Нам не хватает для экономического прорыва прежде всего высококвалифицированных рабочих, инженеров, а также педагогов и медиков. Казалось бы, рабочих должен быть избыток, ведь после девятого класса 60% ребят идут не в старшую школу, но в систему профобразования, такого не было никогда. Но не тут-то было: специальности квалифицированных рабочих выбирают только 16 процентов студентов СПО, а остальные через программы специалистов среднего звена ориентируются всё на те же самые вузы.

При этом грубейшим образом нарушается Конституция России. Она гарантирует всем общедоступное бесплатное среднее профобразование. Но уже 43% всех ребят учатся в СПО на платной основе. И власть делает вид, будто этого не замечает. Мы требуем соблюдения Конституции.

**Большинство девятиклассников не идут в старшую школу во многом потому, что не хотят сдавать ЕГЭ. Законопроект предлагает вернуть ЕГЭ в добровольный режим**.

Недавно я посмотрел задания ЕГЭ по гуманитарным предметам. Как доктор философских наук и академик Государственной Академии образования утверждаю - к настоящему гуманитарному образованию это отношения не имеет. Например, в ЕГЭ по литературе теперь появилось маленькое сочинение. Это лучшее, что в нём есть, но в совершенно изуродованном виде. Если вы в сочинении написали меньше 200 слов, ноль баллов, но если больше 350 слов, рискуете получить всё тот же ноль.

Оказывается, талант теперь заключается в том, чтобы считать слова. Это называется литературой? Мы посчитали, сколько слов в знаменитом стихотворении Пушкина «Воспоминания в Царском Селе», которое вызвало восторг Державина. Оказалось, 865. Пушкин имел бы все шансы провалить ЕГЭ по литературе.

Наш законопроект требует, чтобы даже те, кто выберут ЕГЭ, а не классический экзамен, сдавали его полностью или частично в устной форме. **Надо учить детей говорить, а главное - думать**.

В своё время наши заклятые партнёры отмечали высокий уровень образования граждан СССР как главное конкурентное преимущество нашей страны. Михаил Задорнов использовал выражение **«тупые американцы»** именно в сравнении с теми, кто получал советское образование.

Но вот вам данные социологов. 35 процентов молодых граждан убеждены, что Солнце - спутник Земли. Десять лет назад их было 28 процентов. 30 процентов думают, что гены содержат только генно-модифицированные растения, а остальные благополучно без генов обходятся. Исторические познания и того хуже. Молодёжь не знает наших союзников и противников в Первой и Второй мировых войнах за исключением Гитлера. Более половины не имеют представления об одном из ключевых событий XX века, которое теперь официально называется Великая российская революция.

**Они думают, что, в частности, царя свергли большевики. На самом деле Февральская революция началась с протестов женщин,** а Ленин незадолго до этого писал: возможно, современное поколение революционеров революции уже не увидит.

**Можно сказать, что в России происходит ликвидация грамотности**. Два слова о высшем образовании. В этом зале мы регулярно слышим, какие замечательные университеты были у нас до Советской власти. И, правда, были - 72 на 150 миллионов человек. К 40-му году их стало 481. Если бы в 30-е не открыли 400 вузов, равно и 25 тысяч школ, вполне возможно, проиграли бы Великую Отечественную войну.

Сейчас вузов у нас больше, 717, но при этом 52% студентов учатся на собственные, а не на бюджетные деньги. Мы предлагаем увеличивать долю бюджетных студентов.

В этом зале проводились большие парламентские слушания по так называемой болонской системе, причём большинство говорили о преимуществах нашей российско-советской системы высшего образования.

В соответствии с Посланием президента мы считаем необходимым, не дожидаясь результатов эксперимента, как можно быстрее переводить подготовку студентов на специалитет. Прежде всего это касается инженеров и педагогов. Врачи, слава богу, принудительному «оболониванию», чтобы не сказать оболваниванию, не поддались.

Напомню ещё раз, бакалавр технических наук получает в полтора раза меньше фундаментальной подготовки, чем специалист. Он может быть пользователем чужих конструкторских разработок, но нам нужны именно конструкторы. Времени дожидаться результатов эксперимента у нас нет.

Теперь о кадрах педагогических. С точки зрения повышения их реального статуса, увы, Год педагога и наставника не состоялся. В пересчёте на реальную нагрузку заработная плата их продолжала снижаться. При средней нагрузке 1,8 ставки, по данным Высшей школы экономики, 40 процентов всех педагогов экономят на всём, кроме еды. В переводе на русский язык - это бедность.

По данным профсоюза «Учитель», базовая ставка почти в половине регионов ниже половины минимального размера оплаты труда. Выше минималки только в трёх регионах при том, что все мы в этом зале единогласно в 2019 году голосовали за то, чтобы базовый оклад педагогического работника был не ниже 70 процентов средней заработной платы не от минималки, а от средней по региону, и эта норма есть в нашем законопроекте.

Равно как и другое положение, средняя зарплата педагогических работников при работе на одну ставку должна быть выше средней по региону и по стране. В этом наш законопроект полностью соответствует поручению, которое президент дал правительству 27 декабря на Государственном совете, мы на этом настаивали ещё в 2011 году.

И про деньги. Коллеги, Россия в 2012 году занимала 98-е место по доле расходов на образование от валового внутреннего продукта. В 2018 - 120, в 2020, соответственно, 84. Разве это достойно великой страны с великой культурой?

Мы предлагаем поэтапно, подчёркиваем, повышать расходы на образование, примерно вдвое, до семи процентов от валового внутреннего продукта. При меньших процентах ни одна страна в мире не провела успешной модернизации и не добилась экономического прорыва.

Знаменитая формула гласит: знания, как и небеса, принадлежат всем. Но дело не только в гуманистических принципах, дело в том, что для современной России новая образовательная политика является фактором национальной безопасности, технологического, культурного суверенитета.

**kprf.ru**

# ЛИДЕР СТАВРОПОЛЬСКИХ КОММУНИСТОВ ВИКТОР ГОНЧАРОВ: «МЫ ПОДДЕРЖИВАЕМ СПОРТИВНУЮ МОЛОДЁЖЬ»

**25 января в Невинномысске прошла праздничная тренировка, посвящённая пятилетнему юбилею работающей при Невинномысском горкоме ЛКСМ РФ волейбольной команды «Олимпия».**

Гостями мероприятия стали первый секретарь Ставропольского крайкома ЛКСМ РФ Вадим Фусточенко, член бюро Ставропольского краевого комитета комсомола, первый секретарь Невинномысского горкома организации Иван Назаров, член крайкома ЛКСМ РФ, второй секретарь Невинномысского горкома комсомола Любовь Троян.

В своих выступлениях приглашённые товарищи выразили благодарности за активную работу команды по пропаганде здорового образа жизни, большие достижения и победы в спорте. Выступавшие рассказали волейболистам и об основных положениях Молодёжной программы КПРФ, которая наполнена готовыми решениями по улучшению жизни молодых граждан нашей страны.

После выступлений состоялось награждение. Первый секретарь Ставропольского краевого комитета ЛКСМ РФ Вадим Фусточенко поблагодарил Невинномысский горком, а также тренера команды Александра Муренко за большую и очень важную работу, вручив ему Почётный орден ЦК КПРФ «100 лет Ленинскому комсомолу» и Почётную грамоту краевого комитета организации.

Почётными грамотами, благодарностями были удостоены и активисты команды. От имени крайкома ЛКСМ РФ лидер комсомольцев региона Вадим Фусточенко подарил волейбольные мячи для проведения командных тренировок и пожелал ребятам новых достижений.

- Коммунистическая партия на протяжении всей своей истории поддерживала талантливую творческую и спортивную молодёжь. И сегодня мы верны этим традициям. На Ставрополье нами активно поддерживаются спортивные команды, проводятся соревнования и турниры.

В непростых социально-экономических условиях мы даём возможность всем желающим бесплатно заниматься в секциях, кружках и клубах по интересам. В этом залог здоровья нации и процветания страны, - отметил член ЦК КПРФ, первый секретарь Ставропольского краевого Комитета КПРФ, первый заместитель председателя Думы края Виктор Иванович Гончаров.

**Пресс-служба Ставропольского краевого отделения ЛКСМ РФ**

# 121-й ГУМКОНВОЙ

**С самого начала боевых действий на Донбассе КПРФ по всей стране почти каждую неделю собирает и отправляет в Луганск и Донецк гуманитарную помощь.**

Ставропольские коммунисты участвуют в сборе и отправке гуманитарных грузов бойцам и пострадавшим в боевых действиях жителям Донецка и Луганска с 2014 года.

Без принуждения, не ожидая наград и славы, без лишней помпы только по зову сердца в сборе гуманитарной помощи на Ставрополье участвуют коммунисты, комсомольцы, соратники КПРФ: «Дети войны», РУСО, ВЖС «Надежда России», ДПА и неравнодушные жители края.

В этот раз были отправлены: аккумуляторы, генераторы, скобы для блиндажей, бензопилы, постельное бельё, нательное бельё, бутилированная вода, чай, кофе, кондитерские изделия, сахар и многое другое...

Член ЦК КПРФ, первый секретарь Ставропольского крайкома КПРФ, первый заместитель председателя региональной Думы В.И. Гончаров, напутствуя конвой, напомнил о солидарности трудящихся Ставрополья в борьбе против чуждой Украине и всем славянским народам идеологии национал-фашизма. Виктор Иванович отметил, что нашу помощь на Донбассе понимают не просто как гуманитарный акт, а как одобрение непримиримой позиции к нацизму и знак уважения патриотизму и мужеству.

**Редакция газеты «Родина»**

## ПОЗДРАВЛЯЕМ!

Красногвардейский РК КПРФ сердечно поздравляет прекрасную женщину, коммуниста с большой буквы

**Аллу Анатольевну ОВСЯННИКОВУ с юбилеем!**

Желаем вам крепкого здоровья, активной жизненной позиции, исполнения всех желаний и много новых дел на благо нашей Родины.

Курский райком КПРФ, первичное партийное отделение станицы Курской сердечно поздравляют

**Агнию Николаевну ТАРАСЮК с днём рождения!**

Желаем крепкого здоровья, бодрости духа, чистого неба над головой, мира, хорошего настроения, долголетия, счастья, радости, благополучия. От души желаем Вам добра, уверенности в нашей общей победе. Благодарим за верность идеям Коммунистической партии, а ещё желаем воплощения всех замыслов в нелёгкой работе по возрождению сильной России.

Невинномысский ГК КПРФ искренне поздравляет первого секретаря Невинномысского горкома

**Романа Викторовича КОНДРАТОВА с днём рождения!**

Вы прекрасный человек, опытный руководитель и настоящий профессионал своего дела. Желаем Вам сохранить всё то, что Вы накопили, мудрость, энергия, терпение, честность, доброта, справедливость. Пусть работа всегда приносит удовлетворение и дарит стимул двигаться вперёд! Идите по жизни с коммунистическим задором и максимальным позитивом.

Коммунисты Апанасенковского местного отделения КПРФ поздравляют первого секретаря районного Комитета Компартии

**Бориса Андреевича ГРАКОВА с днём рождения!**

Уважаемый Борис Андреевич, сердечно благодарим Вас за Ваши самоотверженный труд, беспокойное сердце, ответственность, трудолюбие и активность. Ваш опыт для нас бесценен!

Борис Андреевич никогда не приостанавливал членство в Коммунистической партии и был одним из инициаторов воссоздания партийной организации в Апанасенковском районе.

Примите наши самые искренние поздравления в этот день. Желаем Вам доброго здоровья на долгие годы, счастья, заботы и внимания близких, а также неиссякаемого запаса энергии. Успехов и удачи Вам в нашей общей работе!.

Невинномысский ГК КПРФ сердечно поздравляет

**Василия Семёновича РЯБЧУКА с днём рождения!**

Невинномысские коммунисты желают Вам нескончаемой энергии, и чтобы не подводило здоровье. Вы наш опытный наставник и друг, Ваша жизнь насыщена разными событиями и испытаниями. Вы всегда помогаете советами, Ваши проницательность и опыт помогают преодолевать трудности и находить выход в самых сложных ситуациях. Благодаря Вам каждый из нас стал, несомненно, сильнее и умнее. Мы ценим и уважаем Вас.

Невинномысский ГК КПРФ искренне поздравляет

**Николая Константиновича ТИМОШЕНКО с юбилеем!**

Вы очень редкий самодостаточный, мудрый, многогранно развитый человек, мы восхищаемся Вами, Вы завораживаете своей искренностью, Ваши глубокие знания делают нашу работу увлекательной. Здоровья Вам.

Левокумский РК КПРФ от всей души поздравляет

**Анатолия Сергеевича ЧЕРНОЩЁКОВА с юбилеем!**
**Вячеслава Петровича ЦОЯ с днём рождения!**
**Ольгу Николаевну ШИРЯЕВУ с днём рождения!**
**Николая Николаевича ЛЯШЕНКО с днём рождения!**

Желаем Вам здоровья, добра, долголетия. Будьте всегда любимы, активны и счастливы.

# НОВЫЙ ВЕК БЕССМЕРТИЯ ИЛЬИЧА!

**26 января прошла видеоконференция КПРФ «Общероссийское открытое партийное собрание». Перед участниками форума выступил Председатель ЦК КПРФ Г.А. Зюганов. Публикуем выдержку из его речи.**

«Ленин особо подчёркивал, что для нас принципиально важно всё сделать для того, чтобы каждый человек почувствовал себя достойно. И эта достойная жизнь прежде всего воплощалась в первых декретах Ленина, которые партия большевиков реализовывала в полной мере. Это Декрет о мире, Декрет о земле, а также меры заботы о женщинах, детях и стариках. Советская власть делала всё, чтобы гарантировать те права граждан, о которых мечтало все трудовое человечество…

Чем раздолбили и уничтожили нашу страну? Хочу ещё раз напомнить. Когда я читал совсекретную программу ЦРУ, имевшуюся в распоряжении наших органов госбезопасности, то она так и называлась «Перестройка, демократия и ликвидация». Всего три раздела.

Вот сейчас нацисты, фашисты, американцы и натовцы приступили к третьему разделу - к ликвидации, объявив войну Русскому миру на полное уничтожение. Им ничто не нравится. Они снесли две тысячи памятников на Украине, убрали все мемориальные доски, посвящённые нашим великим поэтам, государям, полководцам. Им надо нас уничтожить. Осуществляют такие провокации, на которые за последние годы не шли даже самые злобные террористы. Поэтому у нас один выход - победа!..

Но, чтобы побеждать, надо понять, каким образом могучая и сильная страна, оказавшись преданной своими руководителями, горбачёвско-ельцинской шайкой и облепившей их кучей предателей и воров, была разрушена. Так вот, хочу напомнить, что это прежде всего ложь, русофобия и антисоветизм. Но, к сожалению, ложь не убрали, в том числе по отношению к Ленину и его великому наследию…

Сегодня люди, которые мало что понимают и знают, начинают осуждать великих, не прочитав ни одной страницы из Полного собрания сочинений Ленина. А он ушёл в иной мир, оставив нам пятьдесят пять томов. Это и сегодня самый читаемый политик в мире. Человек владел всеми основными европейскими языками.

Он за пять лет показал уникальную тактику преобразования страны от военного коммунизма до НЭПа и плана ГОЭЛРО. Это человек, который сумел отбиться от всей Антанты, создав с нуля могучую Красную Армию. Четыре миллиона детей были беспризорниками, а стали полноценными гражданами, самыми грамотными и смелыми, совершавшими чудеса подвигов в ходе Великой Отечественной войны…

Для нас сегодня очень важно понять и горький пример Украины. В рамках СССР это была полноценная республика. Нам начинают рассказывать, что кто-то что-то кому-то передал. Да ничего не передали! Собрались на съезде, мирно проголосовали и объединились в Великую Советскую страну. А Сталин перед началом войны отодвинул границы на 250 километров и тем самым обеспечил нам победу…

Чтобы успешно побеждать, надо прекратить раздвоение власти: говорит одно, а делает другое. Президент объявляет основные позиции, а его финансово-экономический блок вздувает ставку до 16%, обесценивает рубль на 80% и не может урегулировать цены на солярку, капусту и морковку…

В рамках существующей навязанной нам криминально-уголовной компрадорской системы, которую американцы втащили на наши просторы, руками ельциных и горбачёвых, всей этой предательской шайки невозможно победить. Невозможно. У них потенциал выше, а Ленин и Сталин показали, как можно, мобилизовав огромные ресурсы, побеждать и Антанту, и вторую Антанту.

И сегодня американцы сколотили третью Антанту из 50 стран, но мы перемололи их военные запасы - Европа уже из Южной Кореи боеприпасы возит. Но, сидя в окопах, ещё никто не побеждал…

Мы должны поклониться ребятам, всем тем, кто помогает нашим солдатам и офицерам. Мы отправили на фронт 120 конвоев гуманитарной помощи, 5 февраля отправим и 121-й. Мы приняли 16 тысяч детей с Донбасса и продолжаем эту славную и крайне важную работу…

И продолжим: для нас победа над фашистами и нацистами - вопрос принципа и исторического выживания. Но руководству страны давно пора понять: лишь складывая потенциалы, лишь объединяясь, можно побеждать. Ленину удалось собрать и объединить всех. Царские офицеры сражались за единую и неделимую, но Советскую Россию, буржуазные специалисты пришли и готовили планы ГОЭЛРО и проведения НЭПа…»

**kprf.ru**

# ГЕНИЙ ЛЕНИНА

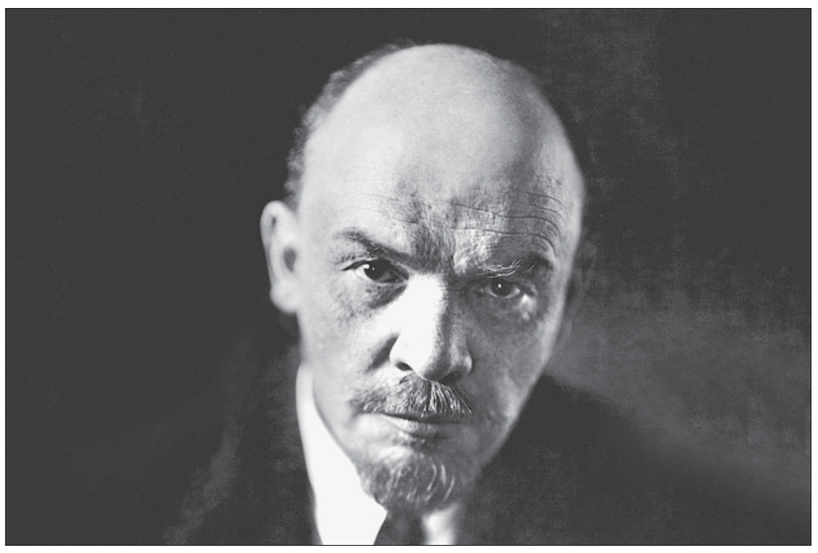

(Окончание. Начало в №4 (1517)

## БЕЗГРАНИЧНОСТЬ ЕГО ИНТЕРЕСОВ И ТРУДОВ

**- Профессор Фогт был абсолютно прав, особо отметив в своём докладе о мозге Ленина многогранность его гения.**

- Она и в самом деле поражает. За что бы ни брался, всюду оставлял глубокий след. Он нигде и никогда не называл себя учёным, но можно твёрдо говорить, что учёным он был крупнейшим и в различных областях знаний.

Да, был он философом, экономистом, историком, юристом… Первая статья о Ленине как об историке появилась в 1924 году в журнале «Борьба классов». И действительно, по многим ленинским работам можно заниматься изучением истории.

**- Просматривая недавно вышедший сборник ваших трудов, я обратил внимание на статью под названием «В.И. Ленин как геополитик». Подумалось: а ведь тогда, в ленинские годы, наверное, даже термина такого ещё не было - геополитика.**

- Вы правы. Термина не было, но наука эта уже возникла. Что доказывает не только разносторонность интересов Владимира Ильича, но и планетарность его мышления и то, что он, как правило, находился на переднем крае научных исследований.

Сообщу любопытный факт. По теме статьи, на которую вы обратили внимание, выступал я однажды перед депутатами Госдумы. Были там и разные приглашённые. Так вот, после моего доклада подходят ко мне два человека в штатском. Один из них отрекомендовался как генерал-лейтенант, а другой - как сотрудник Института военной истории. И спрашивают меня, знаком ли я с трудами историка американской разведки Джона Коллинза. Говорю: нет, я же не изучаю спецслужбы, это не по моей специальности.

Ответ меня удивил. Вдруг я слышу, к каким выводам пришёл этот самый Коллинз. Главное в них вот что: в мире за несколько тысячелетий жизни человеческого разума были три самых крупных геополитика: Александр Македонский, Николо Макиавелли и… Ленин.

**- Вы проверили потом по Коллинзу?**

- Конечно! Мне дали выходные данные работы этого американца, и я убедился, что услышал правду. Но я-то к таким выводам относительно Ленина пришёл сам, без разведчика-американца.

**- Вы опирались прежде всего на «Империализм как высшую стадию капитализма»?**

- Не только. Ленин проявил себя гениальным геополитиком в целом ряде трудов. Что же касается названного вами, я скажу так. Не Ленин первым ввёл в научный оборот понятие империализма, не он был первым его исследователем, но именно он внёс в изучение империализма наиболее весомый вклад. В отличие, скажем, от Каутского он увидел в империализме не просто определённого вида политику, а фазу, ступень, стадию развития мирового капитализма.

Кстати, первое издание этой его книги носило название «Империализм как новейший этап капитализма». Выявленные Лениным основные черты империализма не потеряли своей актуальности и в наше время. Более того, актуальность его исследований с каждым годом становится всё более значимой. Возьмите хотя бы раскрытую Лениным роль финансового капитала и финансовой олигархии.

А вспомним его «Материализм и эмпириокритицизм» - образец философского исследования во многих отношениях; или «Государство и революция» - работу, о которой даже Бердяев вынужден был отозваться как о произведении выдающемся…

**- А до этого было уже и «Развитие капитализма в России», написанное совсем молодым человеком. Молод он был, конечно, и писать пришлось будучи в ссылке, однако специалистами-экономистами воспринят этот его труд сразу же весьма серьёзно…**

- Да, книга эта, над которой Ленин в сибирском Шушенском очень интенсивно работал, вышла легально в петербургском издательстве Водовозовой и привлекла значительное общественное внимание. Между прочим, он получил за неё и хороший по тому времени гонорар - 2 тысячи рублей, что для него было немаловажно. Ему ведь подолгу приходилось жить в основном литературным трудом.

Оговорюсь здесь ещё вот о чём. Зачастую приходится читать или слышать, что до 1917 года Ленин никому не был известен. Неверно это! Достаточно сказать, что во втором издании лучшего тогда энциклопедического словаря Брокгауза и Ефрона была помещена статья о нём.

Там же появилась и статья о большевиках, поэтому утверждение, что о них в то время не знал никто, тоже неверно. В большевистской партии в 1906 году состояли 60 тысяч человек. Немного, но и немало. А Ленин был известен в первую очередь как публицист, исследователь, полемист. Хотя прежде всего он был вождём созданной им партии нового типа, которая поставила первостепенной своей задачей борьбу за социализм, то есть за справедливость.

## ЧЕЛОВЕЧНОСТЬ И ЛЮБОВЬ К РОССИИ

**- Итак, гениальность Ленина несомненна. И вместе с тем как главную народную оценку вождя Горький приводит услышанные им слова рабочего о нём: «Прост, как правда». А Маяковский отчеканивает: «Самый человечный человек». Значит, будучи по своим способностям гораздо выше многих и многих, Ленин вовсе не стремился как-то подчеркнуть это, поставить себя в общении с людьми над ними. Наверное, и такой непоказной скромностью он притягивал людей к себе…**

- Несомненно. Это очень отразилось в воспоминаниях о нём. Он же не был каким-то могучим богатырём по виду. Невысокий, рост - 1 метр 66 сантиметров. Но физически крепкий, активный. Недаром любил охоту и лазить по горам. А поскольку родился на Волге и там же рос, гимназистом ему нравилось плыть на лодке и грести вёслами…

Много значил в те годы интерес Владимира Ульянова и его товарищей к жизни простых людей. Во время своей «Волжской кругосветки», повторенной многократно, они выходили на берег, бывали в крестьянских избах, разговаривали с деревенскими жителями. Это всё шло от влияния народничества. Так что с детства знал Ленин народную жизнь. Знал российскую глубинку - сначала на Волге, затем в Сибири, на Псковщине…

Подчеркну: он умел видеть. Не только смотреть, но и видеть. А главное - умел понимать то, чего другие не понимали. Интересно и то, как уже в ранней юности воспринимали его люди.

**- Об этом ведь тоже есть в воспоминаниях…**

- Есть. У Веретенникова, двоюродного брата Ленина, говорится, например, как они беседовали с крестьянами. И один из мужиков при прощании, показывая рукой на шестнадцатилетнего Володю, многозначительно заметил: «Вот этот - голова!»

**- Сумел оценить…**

- Стало быть, основания были. А про любовь Ленина к России особенно много в его переписке с родными и в письмах Надежды Константиновны. Так, из Польши она с шутливым оттенком сообщает, что «Володя чуть ли наизусть выучил Надсона и Некрасова, разрозненный томик «Анны Карениной» прочитывается в сотый раз… Володя что-то стал, как нарочно, большим «беллетристом». И националист отчаянный, а подобрал, например, у знакомых выброшенный ими каталог Третьяковской галереи и погружался в него неоднократно». Несколько позднее, 30 января 1917 г., Ленин в письме к И.Ф. Арманд описывает беседу с одним из бежавших пленных, находившихся в германском лагере. Большинство пленных были украинцами. Узнав, что они не желают отделения от России, Ленин испытывает несомненную радость и высказывает надежду, что Россию не постигнет судьба «австрийского типа» развития.

## ЕГО ВЫБОР ПУТИ - ЖИЗНЬ НЕ ДЛЯ СЕБЯ, А ДЛЯ ДРУГИХ

**- Ленин подчинил всю свою жизнь, весь свой гений борьбе за справедливость. Всецело подчинил! Таков был его осознанный выбор, в чём также сказалась его гениальность. Вы согласны с этим?**

- Безусловно. Точный выбор жизненного пути очень важен для любого человека. А если он так одарён от природы, как Ленин, то особенно.

**- Думаю, у рабочего класса и всех трудящихся нашей страны есть основания для законной гордости. Коммунистическая партия, выражающая и отстаивающая их интересы, была создана и руководима поистине выдающимся великим гением, отдавшим все силы и даже жизнь борьбе за осуществление самой человечной её программы.**

- Мы уже говорили, что Ленин, согласно его способностям, мог бы занять видное место в официальной науке, то есть стать профессором, академиком, причём в разных научных областях. С точки зрения личного благополучия, очень даже хорошо. То же самое означали и перспективы на государственной службе. Но он совсем не этим руководствовался! Личный интерес как будто полностью отброшен.

**- И точно так же было у Маркса, Энгельса - великих предшественников и учителей Ленина. А потом и у Сталина, его ученика… Все они исходили не из того, где им будет благополучнее и комфортней, а из того, где они смогут сделать как можно больше для благополучия других. Это - урок всем живущим!**

- Я согласен, и такие жизненные уроки дорогого стоят. Огромная потеря нынешнего нашего общества состоит в том, что нравственный пример этих и других настоящих колоссов не просто не востребован, а всячески чернится ложью и клеветой.

**- Забвение великих не лучше. Вы же сами сказали: девятиклассники не знают, кто такой Ленин…**

- Беда! Катастрофа! А всё потому, что властителей сегодня пугают даже сами слова «революция» или «революционер». Нацелены, дескать, на разрушение. И Путин заявляет: «Ленин - революционер, а не политик». Сразу же отбрасываются огромные деяния этого человека, направленные на строительство нового общества. А ведь ленинское наследие стало решающим не только для достижений нашей страны, но и для реформ Дэн Сяопина в Китае.

**- Давайте в связи с этим ещё раз обратимся к биографии Ленина, которую в Советском Союзе знал почти каждый, а теперь совсем не знают или знают очень плохо.**

- Он был внуком крепостного крестьянина. Папа Илья Николаевич стал интеллигентом в первом поколении. Выдающийся человек, просветитель. Он был начальником училищ в Симбирской губернии и дослужился до действительного статского советника.

Это чин генерала, немаленький чин, дававший право на наследственное дворянство. Кстати, орден святого Владимира, которым он был награждён, тоже давал такое право. Но Илья Николаевич дворянство своё не успел оформить. Это сделала в 1886 году уже после его смерти мама Владимира Ильича.

**- Отметим, что мама его Мария Александровна тоже была незаурядной личностью. Она воспитывала шестерых детей, и прежде всего благодаря ей атмосфера в семье была просто замечательная. А уж как любил Ленин маму! Письма его к ней буквально дышат сыновними заботой и нежностью. О многом свидетельствует и такой факт: вернувшись весной 17-го из эмиграции, Ленин прямо с поезда отправляется на могилу матери…**

- Да, об этой удивительной семье можно говорить и говорить. Мама по образованию была учительницей. Знала несколько языков и хорошо играла на фортепьяно, учила и детей. Ленин обладал хорошими музыкальными способностями, любил Бетховена и Вагнера, неплохо пел.

С детства у него проявилась и большая любовь к литературе. Здесь его предпочтения - Чернышевский и Некрасов, Тургенев и Толстой. Хотя был успешен и в математике, физике, отменно знал латынь. Вообще-то он знал девять языков, а читать мог даже на двадцати. У них в семье принято было говорить один день по-французски, другой - по-немецки и т.д. Уже в ранней молодости он мог изучать «Капитал» Маркса в оригинале, что очень важно, поскольку в переводах этого классического труда не всё было адекватно.

**Виктор КОЖЕМЯКО**

gazeta-pravda.ru

# ОСВОБОДИТЕ ЛЕНИНА, ВЕРНИТЕ СТАЛИНА

Мы выросли с идеей свободы.
Нас этому Ленин учил.
Он с чувством гордости поднял народы.
Он революцию в России свершил!

Бесправною была Россия,
Униженная барским кулаком.
Но Ленинская честная партия
Россию сделала ярчайшим маяком!

Власть стала всенародной, в этом - сила!
Безграмотность исчезла без следа!
Электростанции, заводы, школы возродила.
Честным трудом жила вся страна!

Коммунистической была страна родная.
Путь к коммунизму Ленин указал!
Патриотической идеей насыщая,
Наш вождь от болезни угасал.

Его не стало, в этом - горе!
Застыла Ленина страна!
Прощалось с ним людское море.
Теперь он в Мавзолее на века.

Под знаменем вождя присягу принял Сталин,
Уверенно продолжил верный путь.
В коммунистической идее был уверен.
Не дал врагам с него свернуть!

Россия расцвела, все страны обгоняя:
Строительство, наука - впереди!
Окрепла армия: от края и до края
Врагу через границы не пройти!

Жестокая фашистская армада
Напала на Советскую страну.
Но занимать народу мужества не надо!
До самого Берлина гнали сатану!
Четыре года подлых фрицев драли
На море, в небе и земле.
Врага крушили, отдыха не знали,
Строчили красный флаг Победы на войне!

На Красной площади Победу отмечали!
Цвела у Мавзолея вся страна.
На Мавзолее вождь товарищ Сталин
С Победою народ свой поздравлял!

И снова мир в стране! Строительство - повсюду!
На шахтах и полях - горячая пора!
Подняли Целину! Космическому чуду
С восторгом восхищалась вся Земля!

Но враг не стал дремать.
Поверженные силы объединились, злобу затая.
СССР капитализму - словно вилы,
С политарены вздумали его изгнать.

Либерализм и демократия ликуют,
Мозги забили западной «культурой».
Предатель Горбачёв с Борискою воркуют,
Как уничтожить соцструктуру.

Представьте, у «друзей» всё лихо получилось.
Антисоветчина - на первом месте.
Власть от народа удалилась,
Оставив людям лишь несчастье.

Святые символы народа
Мгновенно спрятали уроды.
Вождей в преступности винят,
Идеологию чернят.

Внезапно всё перевернули,
Страны богатства растянули,
Все банки сунули в карман,
А для народа - боль, обман.

С тех пор прошло уж много лет.
Богатым - счастье. Бедным - нет.
Наш обездоленный народ
Советским прошлым лишь живёт!

Пошёл бы в Мавзолей к вождю,
Задрапирован путь к нему.
Нельзя увидеть лик святой,
Совет услышать деловой.

Вождей советских власть боится,
Богатство страшно отдавать.
Уж лучше подаянием делиться,
Но власть народу не давать.

А ты, народ, если не хочешь
Кровь в революции пролить,
Свои претензии ты можешь
Открыто власти предъявить!

Пусть власть вернёт права народу!
Пусть Конституцию советскую вернёт!
Пусть власть вернёт вождям свободу!
Социализм в стране достойно расцветёт!

Откройте доступ к Мавзолею!
Пусть Ленин - Сталин
Будут с нами вновь!
Под красным знаменем Победы
Жива народная любовь!

**Г.М. КРИВЕНКО**

Пятигорск

# ЗНАТЬ БУДУЩЕЕ

**Кому наибольшую пользу мог бы принести 3-й том Полного собрания сочинений В.И. Ленина? Как это ни парадоксально прозвучит, но за идеи, изложенные в нём, с удовольствием могли бы схватиться капитализаторы России, если бы, конечно, прочли его. Они бы тогда постоянно ссылались на Ленина, что-де даже самый главный большевик, и тот выступал за ускоренное развитие капитализма в России, неустанно подчёркивал положительные стороны этого строя, указывал на его прогрессивность и т.д.**

Всё это в 3-м томе действительно есть. Например, Ленин пишет: «Прогрессивную историческую роль капитализма можно резюмировать двумя краткими положениями: повышение производительных сил общественного труда и обобществление его».

На прогрессивность капитализма Ленин указывает и на многих других страницах этого тома. Но если наши идейные противники вдруг действительно прибегнут к помощи Ленина в деле защиты своих взглядов, то мы должны, опять же, опираясь на Ленина, учитывать, как минимум, два важнейших момента.

Во-первых, Ленин говорит о прогрессивности капитализма лишь в его сравнении с предыдущим патриархальным, крепостническим и полукрепостническим этапом развития экономики России. В сравнении именно с этим этапом капитализм действительно благо. И нас совсем не должны смущать, например, такие утверждения Ильича, что капитализм «впервые подорвал вековой застой нашего сельского хозяйства» или что безработица на селе зависит «не столько от капитализма, сколько от недостаточного развития капитализма».

Во-вторых, нужно учитывать также и то, что Ленин в 3-м томе не только хвалит капитализм, но и указывает на его существенные недостатки и противоречия, которые и в наши дни торчат из него, как шило из мешка.

Так, например, в числе противоречий капитализма Ленин называет «конкуренцию, борьбу за хозяйственную самостоятельность, перебивание земли (покупаемой и арендуемой), сосредоточение средств производства в руках меньшинства, выталкивание большинства в ряды пролетариата, эксплуатацию его со стороны меньшинства торговым капиталом и наймом батраков».

Но главный приговор капитализму содержится, где Ленин вслед за Марксом и Энгельсом подчёркивает, что «капитализм несовместим с рациональной постановкой земледелия (а также и промышленности)».

Эти слова можно считать ключевым в ленинской оценке капитализма как такового. И этими словами, а также дальнейшей аргументацией к ним можно заткнуть рот любому, кто попытается использовать ленинские идеи в деле защиты капитализации России.

Вслед за капитализаторами страны 3-й том мог бы быть полезным и для рядового обывателя, рассматривающего капитализм как весьма полезное лекарство для России и особенно защищающего мелкого предпринимателя, мелкого собственника.

В самом деле, ну какой нам вред от мелкого собственника? И кто сейчас хоть слово сказал против мелкого собственника или готов сказать? Никто. А вот Ленин говорил. Он говорил, например, о том, что «мелкий капитал особенно давит рабочего», на его фоне крупный капитал выглядит почти благодетелем, поскольку крупного капиталиста «простой коммерческий расчёт заставляет отказаться от мелких прижимок, дающих мало выгоды и грозящих большим убытком при конфликте».

Но, пожалуй, самую большую пользу 3-й том Полного собрания сочинений В.И. Ленина мог

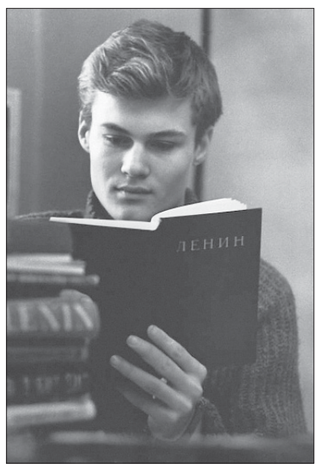


бы принести нашему колхознику, который вознамерился наконец-то заполучить землю (сразу после грядущего референдума) и зажить самостоятельной богатой и счастливой жизнью. Увы, из 3-го тома Ленина следует, что подобные мечты так и останутся мечтами. Главную ленинскую мысль, вытекающую из этой книги, можно сформулировать так: в случае окончательной капитализации деревни разорятся многие, а вот обогатятся единицы.

Капитализм, по Ленину, сначала порождает массовую нищету, а уже потом эта самая массовая нищета становится условием обогащения этих самых немногих. А вот и ленинские слова(курсив его): *«Необходимым условием существования зажиточного крестьянства является образование контингента батраков и подёнщиков».* Как говорится, умному достаточно. Но поясним всё же эти слова: ты, крестьянин, будешь или батраком, или эксплуататором батраков, чтобы стать зажиточным. Обе перспективы, как видно, выглядят малопривлекательными.

И ещё. В 3-м томе как будто бы специально для нашего дня Ленин растолковывает тёмному крестьянину (и не только ему) пагубность, бесперспективность ведения мелкого крестьянского хозяйства.

Учитывая особую важность этого вопроса, Ленин не стесняется опираться на авторитет Маркса. Вот что он, в частности, писал: «Мелкая земельная собственность по самой своей природе исключает развитие общественных производительных сил труда, общественную концентрацию капиталов, скотоводство в крупных размерах, прогрессивное применение науки.

Ростовщичество и система налогов должны вести её повсюду к гибели. Употребление капитала на покупку земли отнимает этот капитал от агрокультуры. Бесконечное раздробление средств производства и обособление самих производителей.

Безмерное расточение человеческой силы, прогрессирующее ухудшение условий производства и вздорожание производства - необходимый закон мелкой собственности. Для этого способа производства урожайные годы - несчастье». Ленин целиком воспроизводит эту цитату Маркса как бесспорный.

Так ошибались ли классики по поводу мелкого хозяйства? Конечно, нет. Ими тонко подмечено, что при индивидуальном хозяйстве даже урожайные годы - несчастье. Это, например, когда в Италии, Франции и Испании выдаётся в какой-то год хороший урожай тех же помидоров или винограда, а фермер оказывается в убытке (нет сбыта, нет возможности сохранить произведённое, жестокая конкуренция и т.д.).

Но разве классики марксизма-ленинизма - указ для нынешних капитализаторов российской деревни? Естественно, нет. Однако крестьянин всё-таки должен знать своё будущее в случае всепобедного шествия капитализма по нашей земле. И пусть не гневается, если туго придётся. Маркс учил, Ленин указывал, жизнь подтверждает. Мы лишь напоминаем.

**Николай БОНДАРЕНКО**

31 марта 2000 г.

# СЛАВЯНЕ, ОПОМНИТЕСЬ!

**Хочу начать с высказывания очень известного в мире бывшего советника президента США по национальной безопасности ярого русофоба З. Бжезинского: «Новый мировой порядок при гегемонии США создаётся против России, за счёт России и на обломках России».**

Это не просто слова. За ними стоят немалые силы и немалые деньги. Основная цель - поссорить, оторвать славян друг от друга и покорить их, а лучше - уничтожить. Как говорят, «славян сворачивают». Основной вопрос состоит в том, готовы ли мы противостоять этому. И что у нас для этого есть?

В общем-то, такие заявления не новы. Об этом говорил в конце 40-х годов А. Далесс - директор ЦРУ США. Об этом в разных вариантах говорят и современные американские и западные политики. Об этом должны думать и говорить и мы.

Чтобы правильно оценить наши силы, возможности, надо прежде всего обратить внимание на, во-первых, финансы. Во-вторых, в чьих руках основная стратегическая собственность. И в третьих, в чьих руках и какую линию проводят нынешние СМИ. Анализ этого наводит на одну мысль: Россия да и другие славянские страны не готовы к длительному противостоянию. И не только в военном отношении…

**Основные финансы** уже давно вышли из-под контроля государств. Они в частных руках. Более того, финансы давно вышли из-под контроля народа (да, по сути, и депутатов).

Так, например, в прошлом году в очередной раз списали африканским «друзьям» долг в размере 23,5 млрд долларов (2,1 триллиона рублей народных денег) при огромной их нехватке на здравоохранение, образование, ЖКХ. С какой стати? А почему нельзя было погасить долг полезными ископаемыми, которыми так богаты африканские страны? Около десяти лет назад Россия списала такую же сумму азиатским странам!

Кстати, российские либеральные власти оплатили Западной Европе царские (до 1917 года) долги. Опять народными деньгами.

**Собственность**. Вы заметили, как власть произносит слова *«мы договорились с представителями бизнеса о совместных шагах.»?* На каких условиях договорились? А если бы не договорились, что тогда? В нынешней ситуации прямых военных действий на Украине, когда нам противостоят почти 50 стран мира, и появления прямых военных конфликтов с другими странами вся основная стратегическая собственность должна быть государственной и работать на укрепление страны без всяких уговоров и уступок.

А мы практически каждый день слышим о продаже и перепродаже крупнейших предприятий, их банкротстве. В том числе оборонных, производящих ракетные комплексы, боеприпасы, броню и другую военную продукцию. Такие предприятия создавались и развивались десятилетиями, а уничтожаются в одночасье. Ради чего это делается? Это что, укрепляет нас? И к чему это приведёт? К новым и новым жертвам на фронте.

**Говоря о СМИ**, вспоминаются слова Сталина, сказанные в 1946 году на встрече с творческой интеллигенцией: «Перед иностранной агентурой поставлена задача добиваться в произведениях литературы и искусства пропаганды пессимизма, всякого рода упадничества и разложения… пора, по-моему, понять и усвоить: нет искусства ради искусства, нет и не может быть каких-то «свободных», не зависимых от общества, как бы стоящих над обществом художников, писателей, поэтов, драматургов, режиссёров, журналистов».

Как будто о сегодняшнем дне сказано. Сталин ставил задачу: своё место в мире надо защищать не только военной техникой, но и лучшей жизнью, культурой, духовностью. А что делается сегодня? Тезис о «свободе творчества» используется для насаждения духовного рабства. Так что защищать свои свободу и независимость нужно всеми путями.

В завершение хочется сказать: мы живём в очень неспокойной стране и в очень неспокойное время. Если не поддерживать друг друга, если сегодня все народы не объединятся - пропадём поодиночке. Этого нельзя допустить.

**Владимир ФЕДОТКИН,**
д.э.н., профессор

csruso.ru

# РЕПРЕССИИ: МИФЫ И РЕАЛЬНОСТЬ

(Окончание. Начало в №4)

…Далее Р. Медведев пишет: «Однако практически все те, кто оказался на оккупированной территории, были ограничены в правах, а немалое число их было всё же отправлено в лагеря». И рисует цифру таких репрессированных «лишь в качестве самой приблизительной и гипотетической(?!) - 2-3 млн человек., причём добавляя тех, кто якобы подвергся репрессиям в 1945-1946 гг., увеличивает это число до 5 млн (!) человек.

Затем прибавляет прошедших через фильтрационные лагеря освобождённых наших военнопленных, угнанных на принудительные работы в Германию, которые затем, по его словам, «далеко не все вернулись домой», хотя именно в результате фильтрации так и должно было быть. В итоге Медведев общее число жертв сталинизма в 1941-1946 гг. определяет не менее чем в 10 млн человек.

За 1947-1953 гг. в результате «новых репрессивных кампаний» - «ленинградское дело», борьба против «космополитов» и «врачей-убийц», аресты по «обычным» мотивам - за антисоветскую пропаганду, - «исследователь», считая, что не ошибётся, увеличивает число репрессированных ещё на 1 млн человек.

Итак, что же получается в результате обобщения медведевских «без больших ошибок», «примем в качестве гипотезы», «близко к истине», «можно определить примерно», «по некоторым данным», «приблизительно и гипотетически», «можно определить не менее чем», «не ошибусь, назвав цифру»? Вот его итог, так сказать, иска к Сталину:

- 1929-1933 гг. - 16,2 млн репрессированных;
- 1934-1936 гг. - 18 млн репрессированных, 10 млн расстрелянных;
- 1937-1938 гг. - 7 млн репрессированных, 1 млн расстрелянных;
- 1939-1940 гг. - 2 млн репрессированных;
- 1941-1946 гг. - 10 млн репрессированных, 1 млн погибли;
- 1947-1953 гг. - 1 млн репрессированных.

Всего 54,2 млн репрессированных, в том числе 12 млн расстрелянных и погибших.

Заключает Р. Медведев свою статью «Наш иск к Сталину» словами: «Страшная статистика. Но её надо знать».

Конечно, надо знать, но только не эту, с позволения сказать «статистику», а ту гору лжи, которую донёс и распространил этот человек, очернивший целый эпохальный период советской истории и беззастенчиво оклеветавший руководителя Советского Союза Иосифа Виссарионовича Сталина.

Сравните - потери всех сторон в Первой мировой войне составили 30 млн человек (10 млн - убиты, 20 млн человек ранены и искалечены), а по статистике Р. Медведева, общее число репрессированных в Стране советов в два раза больше, чем потери всех стран - участниц этой мировой империалистической бойни. Число расстрелянных - больше числа убитых в той войне в 1,2 раза!

Йозеф Геббельс, гитлеровский министр пропаганды, утверждал: «Чем чудовищнее ложь, тем охотнее народ верит в неё». И ещё из его же репертуара: «Ложь, повторенная тысячу раз, становится правдой». Вот именно эти приёмы нацистской пропаганды, манипулирующие общественным сознанием народа, взяты на вооружение российскими либеральными идеологами и псевдоисториками.

И, замечу, выявленное обстоятельство - упорно повторяемое общее число репрессированных 55 млн человек, взятое на вооружение всей буржуазно-либеральный идеологической прислугой эксплуататорских классов современной России. Все усилия Медведева - всего лишь старательная подгонка «статистики» под указанное число репрессированных.

## ОТКУДА ИСТОКИ ЛЖИ

Найти концы этой истории помогло внимательное прочтение биографии Роя Александровича Медведева и акцент в ней на то, что он являлся представителем левого крыла в диссидентском движении в СССР и по другим источникам агентом влияния США. Просто удивительно, как при этом можно стать членом КПСС и даже членом ЦК КПСС в 1990-1991 гг. Сколько же к партии примазалось проходимцев!

С конца 50-х и в 60-е годы кумиром диссидентов был и остаётся таковым у нынешних буржуазно-либеральных демократов России Александр Солженицын, ставший лауреатом Нобелевской премии по литературе в 1970 году. Его «Архипелаг ГУЛАГ» диссиденты знали и зачитывали до дыр ещё до издания в СССР в 1989 году - заграница постаралась…

Именно в «Архипелаге ГУЛАГе» находится следующее: «По подсчётам эмигрировавшего профессора статистики И.А. Курганова, от 1917 до 1959 гг. без военных потерь только от террористического уничтожения, подавлений, голода, повышенной смертности в лагерях и включая дефицит от пониженной рождаемости оно обошлось нам в… 66,7 миллиона человек. Шестьдесят шесть миллионов! Пятьдесят пять! Свой или чужой - кто не онемеет!», - восклицает Солженицын.

Вот, оказывается, откуда пошла великая ложь о масштабах репрессий в СССР в сумасшедших цифрах и кто являются её распространителями.

## СЛЕД ГЕББЕЛЬСОВСКОЙ ПРОПАГАНДЫ

Тот же Курганов, находясь в эмиграции, держал в руках какой-то советский документ, подтверждающий масштабы репрессий? Конечно, нет. Вопрос риторический из-за закрытости такой информации. Тем не менее он называет вполне конкретные цифры.

Но, кажется, есть ответ на этот вопрос, и он шокирует многих. Работая над данной статьёй, в Интернете в открытом доступе случайно обнаружил фашистскую листовку-пропуск времён Великой Отечественной войны, обращённую к нашим воинам с призывом сдаваться в плен.

Поразительное, практически полное совпадение общего числа репрессированных, на которое опираются И. Курганов, А. Солженицын, Р. Медведев и вкупе с ними вся остальная российская буржуазно-либеральная пропагандистская братия, очерняя наше историческое прошлое! У них могут разниться по годам периоды репрессий, варьироваться категории репрессированных лиц, объединяться расстрелянные с «искалеченными», но общее число репрессированных в 55-70 млн человек будет оставаться практически неизменным.

Поэтому можно твёрдо утверждать, что фашистская листовка-пропуск 1944 года при массовом тираже, скорее всего, попала в руки эмигранта из России Курганова. Солженицын включает его информацию в свой «Архипелаг ГУЛАГ», а диссидентские круги уже из солженицынского источника взяли её на вооружение в своей антисоветской и антикоммунистической пропаганде.

Можно поздравить всех российских либеральных демократов - скоро будет уже 80 лет со дня окончания Великой Отечественной войны, но в вашем лице геббельсовская пропаганда обрела второе дыхание и продолжает работать в России и сейчас. И не только в вопросах политических репрессий. Кому же вы служите, господа либералы?!

## О ЧЁМ СВИДЕТЕЛЬСТВУЮТ ДОКУМЕНТЫ

Что касается общей картины репрессий, то по запросу Н.С. Хрущёва в МВД СССР в начале февраля 1954 года была составлена справка на пяти машинописных листах с сопровождающим письмом. Письмо есть в открытом доступе. Вот содержание этого очень важного, если не единственного открытого документа.

**Копия:**

«Совершенно секретно
Экз. №2 Секретарю ЦК КПСС
товарищу Хрущёву Н.С.

В связи с поступающими в ЦК КПСС сигналами от ряда лиц о незаконном осуждении за контрреволюционные преступления в прошлые годы Коллегией ОГПУ, тройками НКВД, Особым совещанием, Верховной Коллегией, судами и военными трибуналами и в соответствии с Вашими указаниями о необходимости пересмотреть дела на лиц, осуждённых за контрреволюционные выступления и ныне содержащихся в лагерях и тюрьмах, докладываем:

По имеющимся в МВД СССР данным, за период с 1921 года по настоящее время за контрреволюционные выступления осуждено Коллегией ОГПУ, тройками НКВД, Особым совещанием, Военной коллегией, судами и военными трибуналами 3 777 380 человек, в том числе: к ВМН 642 980 человек, к содержанию в лагерях и тюрьмах на срок от 25 лет и ниже 2.369.220 человек, в ссылку и высылку - 765 180 человек.

Из общего количества арестованных ориентировочно осуждено: 2 900 000 человек - Коллегией ОГПУ, тройками НКВД и Особым совещанием и 877 000 человек - судами, военными трибуналами, Спецколлегией и Военной коллегией».

(Письмо Генерального Прокурора СССР Р.А. Руденко, министра внутренних дел СССР С.Н. Круглова и министра юстиции СССР К.П. Горшенина секретарю ЦК КПСС Н.С. Хрущёву о пересмотре дел на лиц, осуждённых за контрреволюционные преступления от 1 февраля 1954 года. (ГА РФ. Ф.Р. - 9401. Оп. 2. Д. 450. Л. 30-45).

Убийственный для российских буржуазно-либеральных псевдоисториков и пропагандистов документ.

Количество осуждённых, в том числе и к высшей мере наказания, очень серьёзное, но это не 55-70 млн (тем более не 100 млн!) репрессированных, о которых лгут буржуазные либералы. Все их россказни о «великом терроре» превращаются в наглую лживую болтовню.

Прекратите баламутить российский народ, господа либеральные псевдодемократы, и уберите от нас подальше геббельсовские приёмы фашистской пропаганды. Вы давно превратились в прихвостней российской буржуазии, и доверия вашему вранью давно уже нет.

## ОТНОШЕНИЕ КОММУНИСТОВ К ПЕРИОДУ РЕПРЕССИЙ

Выделим ряд серьёзнейших обстоятельств исторического, политического, правового и социально-нравственного характера, связанных с политическими репрессиями 30-х - 50-х годов. В этом нам поможет серьёзнейшая по своей объективности статья Веры Петровны Ленкиной, коммуниста, члена Союза журналистов России, «Правда и ложь о репрессиях», ранее публиковавшаяся в газете «Родина».

Репрессивный аппарат действует в любом государстве, пока оно существует по одной простой причине - любое государство стремится себя защищать. Если абстрагироваться от массы государственных функций, то останутся две основные - созидательная и подавляющая. Недооценка последней может грозить самому существованию государства. Это - азбучная истина даже для школьников, не говоря уже о специалистах-политологах.

Не секрет, что в отдельные моменты первого социалистического государства остро и открыто стоял вопрос о его существовании и угрозе потери всех завоеваний Октября. Владимир Ильич Ленин неоднократно подчёркивал и говорил, что само понятие насилия чуждо большевизму, но всякая революция только тогда чего-нибудь стоит, если она умеет защищаться. И Иосиф Виссарионович Сталин строго следовал его курсом. Или всё надо было потерять? Не такими были коммунисты в то время, чтобы, как в 1991 году, позволить отщепенцам взять верх над волей советского народа.

Репрессии надо связывать с конкретно-историческим периодом в развитии государства. В периоды радикальных преобразований они усиливаются независимо от того, прогрессивные они (например, переход к социализму) или регрессивные (например, реставрация капитализма или переход к фашизму).

В любом государстве репрессии осуществляются в рамках того правового законодательства, которое создано и есть в руках его политического руководства. Репрессивная политика в стране Советов осуществлялась в рамках того законодательства, которое действовало на тот момент, и иных правовых инструментов в руках государства не было. Твердить об их незаконности - разговор ни о чём.

Репрессии 30-х - 50-х годов в СССР носили ярко выраженный классовый характер и были направлены на защиту интересов всего трудового народа, против стремления классовых врагов, их остатков и их последователей расшатать устои первого в мире социалистического общества вплоть до ликвидации первых лиц государства.

Российским буржуазно-либеральным идеологам и псевдоисторикам не следует в погоне за страшной статистикой причислять к политическим репрессированным всех уголовников - бандитов, убийц, насильников и воров. Их всегда гораздо больше. Преследование таких лиц по закону всегда оправдано в любом обществе.

Каяться коммунистам России не в чем. Пусть перед народом покаются все те, кто участвовал в антиконституционных заговорах и переворотах 1990-1991 гг. и уничтожил Советский Союз, все, кто спровоцировал гражданские войны в России в 90-е годы. Все, кто устроил вымирание российского народа с 1991 года по настоящее время, когда без всякой войны в результате бездарной социальной политики только за счёт превышения смертности над рождаемостью потери численности нашего народа стали сопоставимы с потерями в годы Великой Отечественной войны - 25,3 млн человек!

А почему не хочет покаяться перед российским народом РПЦ, которая, с восторгом приветствуя Февральскую революцию 1917 года и свержение царя, под аплодисменты высшего духовенства Российской империи выносила трон самодержца, помазанника божьего из Священного синода? Та самая РПЦ, которая благословляла деникинские и колчаковские полки на уничтожение православного российского народа, принявшего сторону большевиков? И за репрессии против 2,2 млн православных староверов, сгинувших в кострищах и покинувших пределы своей Родины?

Почему не хотите признать, что наиболее реакционная часть российского духовенства открыто шла против Советской власти и сколько создала проблем государству? Если человек - гражданин, патриот, то, даже попав под каток репрессий, он патриотом и остаётся».

Вера Петровна в своей статье рассказывает о своей семье, попавшей незаслуженно под раскулачивание по ложному доносу.

Внуки не слышали от дедушки или бабушки никаких нареканий или обид в адрес Советской власти. «Только с насмешкой они отзывались об исполнителях «дел», - вспоминает Вера Петровна. - Понимали: не власть виновна, а пристроившиеся к ней тёмные личности. Не вынашивали обид и их дети. Честно трудились, честно воевали. Это неправда, что все репрессированные были озлоблены против Советской власти. Нравственно здоровые люди в любых обстоятельствах остаются людьми».

**Валерий ЗУБЕНКО,**
член РУСО

Ставрополь

КОЛОНКА РЕДАКТОРА

# ВРАГ У ВОРОТ, И МЫ ЕГО НЕ ЗВАЛИ

**Совсем недавно на одном из заседаний краевого отделения РУСО (Российские учёные социалистической ориентации), членом которого я имею честь являться, мы рассмотрели интереснейшую работу Андрея Фурсова, российского учёного-историка, политолога, социального философа, обществоведа, публициста, директора Института системно-стратегического анализа «Вывихнутый мир, или Кто такие враги человечества и как они воюют против него». Она была опубликована в журнале «Наш современник» №1 2023 г.**

С этой статьёй сначала меня ознакомил председатель ставропольской организации РУСО Александр Меженин. Затем я её перечитал. Актуальность её настолько остра, что, конечно же, мне захотелось донести содержание нашим читателям. Но, поскольку объём работы составляет 22 страницы, всю её подробно не охватить. Последняя глава точно отражает, как говорится, текущий момент.

Автор утверждает, что «более слабый кланово-олигархический режим, коим является РФ, не может победить сильные кланово-олигархические режимы, коими являются таковые пост-Запада, тем более, если они выступают единым фронтом - всемирным рейхом как наследником третьего рейха (новая форма нацизма), реализующим себя посредством ультраглобалистской «перманентной революции» (новая форма троцкизма)».

И тут он говорит о том, о чём говорят коммунисты в течение всей СВО: «Для победы РФ должна измениться - идейно, психологически, социально. СССР выстоял в войне с превосходившим его и маршеровавшим в 1941-1942 годах «свиньёй» тевтонским Евросоюзом благодаря единству (при всех проблемах) власти и народа в пору испытаний, наличию у власти и народа общих ценностей, отсутствию катастрофического разрыва в уровне жизни - не было в СССР ситуации, когда 1% населения владел 70% национального богатства! Советские верхи смотрели в ту же сторону, что и народ. Это было необходимым, хотя и недостаточным условием победы.»

А теперь о пятой колонне, о тех, кто, как правило, приводил к поражениям могущественные страны, империи, армии и т.п. О тех, кого власть с подачи Запада воспитала и кто ругает советское прошлое нашей страны, ни дня его не увидев и в нём не пожив. Вот что удивительно тонко подмечает Фурсов, говоря, что прежнего мира уже не будет, и для пятой колонны тоже:

«Правящий слой и значительный сегмент активной части общества, у которых шея повёрнута в сторону пост-Запада - вероятный кандидат не на победу, а на то, что пост-Запад эту шею свернёт.

Значительная часть постсоветских верхов и их обслуги из сферы «интеллектухи» до сих пор живут в постзападном идейно-ценностном поле, в постзападной сфере целеполагания, а потому ждёт не дождётся, когда всё закончится и всё будет, как прежде. Как бы ни закончилось, но как прежде не будет.

В связи с этим одна из насущных задач - лишить пост-Запад и его агентуру в РФ возможности формировать повестку в нашей стране: в экономике, СМИ, науке и особенно в образовании - именно в нём предстоит много работы, как сказали бы наши предки, «по выведению измены».

Читая о пятой колонне и СВО, вспомнилось интервью Андрея Фурсова «Комсомольской правде» в марте 2022 года. Он тогда сказал следующее: «24 февраля 2022 года у нас закончились, по сути, 90-е годы. Даже Крым не был окончанием 90-х годов.

Это был такой пролог. А сейчас на кон поставлено практически всё. И если власть дрогнет, уступит внешнему и внутреннему Западу, то это будет её конец. Поэтому, я думаю, самосохранение власти должно сработать. Но оно должно сработать активно, провести болевой приём.»

И, слава богу, власть провела болевой приём - статьи за госизмену, клевету на Вооружённые силы, за уклонение от мобилизации. «A la guerre comme la guerre», скажем так. А разве может быть иначе? Нравится это кому-то или нет.

Также автор отмечает, что традиционные, то есть консервативные, ценности начнут эффективно работать только на левой властно-экономической основе. То есть мораль и нравственность не будут продаваться и покупаться, как всё в капиталистическом обществе. А что значит - эффективно работать?

Я думаю: эффективная работа - профилактика ЛГБТ, абортов, ранней беременности, наркотики и алкоголь среди подростков. Но и это не всё… Если за тридцать лет власти либералов прозападного ока, услужливых шавок госдепа и ЦРУ, мы имели дело с практически безответственной властью, в которой никого не наказывали за воровство, косяки, даже за предательство, то каким должно было вырасти нынешнее поколение, кому 30+ ?

И ещё о роли СВО в развитии современного российского социума. Очень интересно! Фурсов говорит, что сегодня СВО «может стать средством существенной трансформации социума в правильном направлении, соответствующем интересам большинства населения, сути и логике нашей истории и нашим ценностям». То есть нашей с вами.

И Фурсов пишет: «Власть в этом должна быть безжалостно последовательной, причём это касается не только военных действий, но и «мирной» сферы (кавычки я ставлю потому, что в условиях гибридной войны грань между войной и миром становится пунктирной), и мы оказываемся в зоне войномира или мировойны, где гибридные победы в «войне» куются победами в «мире», причём порой вторые важнее первых. Поэтому сегодня последовательность власти, административной системы в реализации государственных целей важны как никогда. Здесь смертельно опасно допускать господство клановых или ведомственных интересов над государственными».

Но при этом эксперт констатирует, что «власть наша в противостоянии ультраглобалистам далеко не всегда последовательна». Недавно Председатель ЦК КПРФ Геннадий Зюганов озвучил, что олигархи как продавали, так и продают «недружественным странам» (убивающим наших людей) уран, цинк, алюминий, энергоресурсы. Но есть и более тонкие моменты…»

Вот что пишет Фурсов: «Например, в последние годы некоторые наши чиновники, то ли стремясь угодить Западу, то ли от чувств к партнёрам, то ли гонясь за модой, любили порассуждать о необходимости и для нашей страны снизить выбросы углекислого газа. Доля РФ в мировых выбросах - 4,5%, причём она постоянно снижается. А вот США, КНР и ЕС совместными усилиями загаживают 50% атмосферы.

Так кто в первую очередь должен уменьшать выбросы? И нужно помнить: вся «зелёная повестка» придумана именно для того, чтобы провести деиндустриализацию большей части мира, включая РФ, и превратить её навечно в гетто технологической отсталости и упадка.

Для скатывающейся в полупериферийное состояние Западной Европы это единственный козырь хоть как-то притормозить данный процесс, пытаясь путём получения дани за грязь перенаправить в свою пользу часть финансовых потоков. Как это там в «Золотом ключике»? «Купите у меня за четыре сольдо мою чудесную курточку». Ответ: «Ищи дурака».

Вот так и надо отвечать на «зелёные претензии», думая прежде всего об интересах своей, а не чужой страны. Тем более, как правильно пел Александр Вертинский, «там живут чужие господа, мы для них чужие навсегда», даже если начнём подквакивать им по-тихому.

Идём далее. 15-16 ноября 2022 года прошла встреча в верхах на Бали. По итогам была принята Декларация, в основе которой - 59-страничный бюллетень G20 Bali-2022. Декларация предполагает:

1) введение глобальных цифровых паспортов и удостоверений личности, подключённых к глобальным цифровым системам здравоохранения, регулирующим перемещение между странами (так называемый обязательный паспорт вакцинации);

2) введение цифровых валют центральных банков (по сути - контроль за поведением посредством отслеживания покупок);

3) интернет-слежка и цензура (под видом борьбы с дезинформацией);

4) расширение глобального аппарата биобезопасности перед лицом угроз новых пандемий (по сути, во-первых, речь идёт о создании ещё одного органа наднационального управления, автоматически подавляющего суверенитет; во-вторых, практически постулируются новые намного более смертельные пандемии);

5) необходимость реформ производства и распределения продовольствия (за этим обтекаемым тезисом скрываются удар по мелким и средним хозяйствам и контроль над тем, что можно, а что нельзя употреблять в пищу).

Завершая, отмечу следующее. В лице хозяев нынешнего пост-Запада мы имеем дело с мировым злом, замахнувшимся не только на социальное, но и на биологическое переустройство человечества с выбраковкой большей его части, включая в первую очередь русских. Нынешняя борьба с этим злом - борьба не только за нормальное общество, но и за сохранение человека как биологического вида.

Социальный и антропологический расизм британцев, помноженный на тезис протестантизма (максимально иудаизированной версии христианства) об избранничестве на расово-имущественной основе, получил адекватное ему оформление в новонормализме ультраглобалистов. Мы имеем дело с врагами человечества.

Для тех, кто ещё сомневается в этом, приведу цитату из работы одного из основателей Римского клуба Александра Кинга. Она опубликована в сборнике «Первая глобальная революция» в 1991 году. СССР де-факто уже не существовал, и не нужно было уже прятать клыки за фальшивой улыбкой и разглагольствованиями о том, как облагодетельствовать человечество.

А вот текст большого «гуманиста»: «В поисках общего врага, против которого мы можем объединиться, мы пришли к идее, что загрязнение, угроза глобального потепления, нехватка воды, голод и тому подобное будут соответствовать всем требованиям. По своей совокупности и взаимодействию эти явления представляют собой общую угрозу, с которой должны бороться все вместе.

Но, обозначая эти опасности как врага, мы попадаем в ловушку, о которой мы уже предупреждали читателей, а именно ошибочно принимая симптомы за причины. Все эти опасности вызваны вмешательством человека в природные процессы, и только через изменившиеся установки и поведение их можно пресечь. Настоящим врагом тогда является само человечество.

Комментарии излишни. Как говорил один из крупнейших деятелей советской истории, кто не слеп, тот видит. И добавлю от себя: враг у ворот, и не должно быть ему пощады! Мы его не звали, он сам пришёл, поклоняясь дьяволу. Вот и нужно его к нему отправить».

**Кирилл СОЧИЛОВ,**
главный редактор
газеты «Родина»

## ВСЁ ДЛЯ ПОБЕДЫ

**Начиная с 2014 года Андроповский районный Комитет КПРФ активно участвует в сборе и отправке гуманитарной помощи на Донбасс. С начала специальной военной операции андроповские коммунисты активно включились в работу по оказанию помощи участникам СВО.**

На январском заседании Бюро Андроповского РК КПРФ было принято решение о направлении адресной гумпомощи в ту часть, где служат коммунист, депутат Думы Ставропольского края Михаил Владимирович Макуха и его товарищи.

Уже 2 февраля поздним вечером коммунисты, комсомольцы и неравнодушные жители округа отправили очередную партию гуманитарного груза. Помощь включала в себя тёплые одеяла, постельное бельё и принадлежности, утеплённую нательную одежду, телогрейки и жилеты, шерстяные и термоноски, шапки, балаклавы, перчатки, свитера, комбинезоны, окопные свечи, а также сырокопчёные колбасы, конфеты, печенье, чай, кофе, сгущённое молоко, сыр, копчёное сало, мёд и сигареты.

Андроповский районный Комитет КПРФ выражает огромнейшую благодарность коммунистам и нашим соратникам - всем тем, кто принял участие в этой акции, за их неравнодушие и понимание того, что переданный груз поможет нашим бойцам преодолеть трудности военной обстановки и быта, пережить сложные условия, согреться, почувствовать наши теплоту и поддержку.

Напомним, Михаил Макуха курирует ряд муниципалитетов края, в том числе Андроповский округ. Михаил Владимирович - народный депутат, который регулярно посещает наш район, встречается с избирателями, рассматривает поступающие обращения и оперативно решает проблемы жителей.

**Галина МИКЛУХО,**
первый секретарь Андроповского РК КПРФ

**ВСТУПАЙ В РЯДЫ КПРФ**

**Если тебе не безразлично будущее твоё, твоих детей и внуков**
**Если ты хочешь жить в достатке, а не выживать в «рынке»**
**Если ты - патриот, а не националист**
**Если ты ценишь труд, а не «предприимчивую» спекуляцию**
**Если товарищ тебе ближе, чем господин**
**Если слово Родина для тебя значит многое,**

**ПАРТИЯ ЖДЁТ ТЕБЯ**

355000, Россия, Ставропольский край, город Ставрополь, ул. Артёма, д. 25, 7-й этаж
**Телефон: 8 (8652) 24-20-77**

## ПОМОЩЬ ОДНОПАРТИЙЦЕВ

**Коммунисты Георгиевского горкома КПРФ выражают искреннюю благодарность товарищам из местного отделения КПРФ Электростали за помощь и поддержку, оказанную Александру Сергеевичу Блюмбергу, попавшему в тяжелую ситуацию.**

Наш товарищ тяжело заболел и оказался в больнице Электростали, не имея возможности приобрести себе лекарства и продукты, так как находился вдалеке от родных и близких.

От души благодарим наших товарищей из Подмосковья за оперативное реагирование на нашу просьбу, за отзывчивость и товарищеское плечо!

В столь непростое время, наверное, только коммунисты способны на подобные поступки, а это дорогого стоит.

**М.А. АГЕЕВ,**
первый секретарь
Георгиевского горкома КПРФ

КОММУНИСТЫ И ПРОФСОЮЗЫ: ЕДИНЫМ ФРОНТОМ НА ЗАЩИТЕ ПРАВ ТРУДЯЩИХСЯ

КПРФ ПРОФ
КПРФ НА ЗАЩИТЕ ВАШИХ ПРАВ!

СТОЛКНУЛИСЬ С НАРУШЕНИЕМ ТРУДОВЫХ ПРАВ? ХОТИТЕ СОЗДАТЬ НЕЗАВИСИМЫЙ ПРОФСОЮЗ? ОСТАВЬТЕ ЗАЯВКУ НА САЙТЕ ИЛИ ПОЗВОНИТЕ НА БЕСПЛАТНУЮ ГОРЯЧУЮ ЛИНИЮ

KPRFPROF.RU
8 800 500 28 37

# ТЕЛЕКАНАЛ «КРАСНАЯ ЛИНИЯ»

**ЧЕТВЕРГ, 8 ФЕВРАЛЯ**

**03:45** Х/ф «Дума о Ковпаке: Карпаты, Карпаты» 1-2 серия (12+)
**06:40** «Китай сегодня». Т/с «Великая река» 18-19 серии (12+)
**08:25** «МультУтро» (6+)
**10:00** Информационная программа «Темы дня»
**10:15** Дискуссионный клуб **«Точка зрения»** (12+)
**11:15** Спец. репортаж «Пора делать выводы» (12+)
**11:40** Х/ф «На чужом празднике» (12+)
**13:20** Х/ф «Дума о Ковпаке: Карпаты, Карпаты» 1-2 серия (12+)
**15:00** «Китай сегодня». Т/с «Великая река» 18-19 серии (12+)
**16:45** «МультиПолдник» (6+)
**17:15** Дискуссионный клуб **«Точка зрения»** (12+)
**18:15** Спец. репортаж «Фиолетовые реки, чёрные берега» (12+)
**18:40** Х/ф «Звёзды на крыльях» (12+)
**20:10** Х/ф «Ва-банк» (12+)
**22:00** Информационная программа «Темы дня»
**22:15** Дискуссионный клуб **«Точка зрения»** (12+)
**23:10** Спец. репортаж «Написали пером и вырубили топором» (12+)
**23:35** «Китай сегодня». Т/с «Великая река»19-20 серии (12+)
**02:00** Информационная программа «Темы дня»
**02:15** Х/ф «Звёзды на крыльях» (12+)

**ПЯТНИЦА, 9 ФЕВРАЛЯ**

**03:45** Х/ф «Дума о Ковпаке: Карпаты, Карпаты» 1-2 серия (12+)
**06:40** «Китай сегодня». Т/с «Великая река» 18-19 серии (12+)
**08:25** «МультУтро» (6+)
**10:00** Информационная программа «Темы дня»
**10:15** Дискуссионный клуб **«Точка зрения»** (12+)
**11:15** Спец. репортаж «Пора делать выводы» (12+)
**11:40** Х/ф «На чужом празднике» (12+)
**13:20** Х/ф «Дума о Ковпаке: Карпаты, Карпаты» 1-2 серия (12+)
**15:00** «Китай сегодня». Т/с «Великая река» 18-19 серии (12+)
**16:45** «МультиПолдник» (6+)
**17:15** Дискуссионный клуб **«Точка зрения»** (12+)
**18:15** Спец. репортаж «Фиолетовые реки, чёрные берега» (12+)
**18:40** Х/ф «Звёзды на крыльях» (12+)
**20:10** Х/ф «Ва-банк» (12+)
**22:00** Информационная программа «Темы дня»
**22:15** Дискуссионный клуб **«Точка зрения»** (12+)
**23:10** Спец. репортаж «Написали пером и вырубили топором» (12+)
**23:35** «Китай сегодня». Т/с «Великая река» 19-20 серии (12+)
**02:00** Информационная программа «Темы дня»
**02:15** Х/ф «Звёзды на крыльях» (12+)

**СУББОТА, 10 ФЕВРАЛЯ**

**03:45** Х/ф «Ва-банк-2, или Ответный удар» (12+)
**05:40** Дискуссионный клуб **«Точка зрения»** (12+)
**06:40** Х/ф «Сказание о земле Сибирской» (12+)
**08:35** «МультУтро» (6+)
**10:00** Информационная программа «Темы дня»
**10:15** Дискуссионный клуб **«Точка зрения»** (12+)
**11:15** Д/ф «Модель Сталина» Фильм 3. «Испытание войной» (12+)
**11:45** Х/ф «Выстрел» (12+)
**13:15** Х/ф «Ва-банк» (12+)
**15:05** Х/ф «Ва-банк-2, или Ответный удар» (12+)
**16:45** Дискуссионный клуб **«Точка зрения»** (12+)
**17:45** Х/ф «Дачная поездка сержанта Цыбули» (12+)
**19:15** Х/ф «Демидовы» 1-2 серия (12+)
**22:15** Дискуссионный клуб **«Точка зрения»** (12+)
**23:15** Х/ф «Юность Максима» (12+)

**ВОСКРЕСЕНЬЕ, 11 ФЕВРАЛЯ**

**01:10** Х/ф «Возвращение Максима» (12+)
**03:15** Х/ф «Сказание о земле Сибирской» (12+)
**05:10** Дискуссионный клуб **«Точка зрения»** (12+)
**06:10** Спец. репортаж «Примиренцы» (12+)
**06:35** Х/ф «Выстрел» (12+)
**08:00** «МультУтро» (6+)
**10:00** Дискуссионный клуб **«Точка зрения»** (12+)
**11:00** Спец. репортаж «Написали пером и вырубили топором» (12+)
**11:25** Х/ф «Вий» (12+)
**12:55** Х/ф «Демидовы» 1-2 серия (12+)
**16:00** Х/ф «Иностранка» (12+)
**17:10** «Мультиполдник» (6+)
**18:00** Дискуссионный клуб **«Точка зрения»** (12+)
**19:00** Спец. репортаж «Написали пером и вырубили топором» (12+)
**19:25** Х/ф «Два долгих гудка в тумане» (12+)
**21:00** Х/ф «Вий» (12+)
**22:30** Х/ф «Из жизни начальника уголовного розыска» (12+)
**00:15** Х/ф «Выборгская сторона» (12+)

**Товарищ!**

Идёт подписка на газету ставропольских коммунистов **«Родина»** на первое полугодие 2024 года.

**ПА-157**

**«Родина» нужна всем!**

631137 479191

**ПОНЕДЕЛЬНИК, 12 ФЕВРАЛЯ**

**02:25** Х/ф «Два долгих гудка в тумане» (12+)
**04:00** Х/ф «Вий» (12+)
**05:30** Х/ф «Из жизни начальника уголовного розыска» (12+)
**07:15** Х/ф «Иностранка» (12+)
**08:25** «МультУтро» (6+)
**10:00** Дискуссионный клуб **«Точка зрения»** (12+)
**11:00** Спец. репортаж «Написали пером и вырубили топором» (12+)
**11:25** Х/ф «Два долгих гудка в тумане» (12+)
**13:00** Х/ф «Вий» (12+)
**14:30** Х/ф «Из жизни начальника уголовного розыска» (12+)
**16:15** Х/ф «Иностранка» (12+)
**17:25** Дискуссионный клуб **«Точка зрения»** (12+)
**18:25** Спец. репортаж «Написали пером и вырубили топором» (12+)
**18:50** Х/ф «Вот такая музыка» (12+)
**20:10** Х/ф «Визит к Минотавру» 1 серия (12+)
**22:00** Информационная программа «Темы дня»
**22:15** Дискуссионный клуб **«Точка зрения»** (12+)
**23:10** «Стоит заДУМАться» (12+)
**23:30** «Китай сегодня». Т/с «Великая река» 20-21 серии (12+)
**02:00** Информационная программа «Темы дня»
**02:15** Х/ф «Вот такая музыка» (12+)

**ВТОРНИК, 13 ЯНВАРЯ**

**04:00** Х/ф «Визит к Минотавру» 1 серия (12+)
**05:30** Дискуссионный клуб **«Точка зрения»** (12+)
**06:30** «Китай сегодня». Т/с «Великая река» 20-21 серии (12+)
**08:15** «МультУтро» (6+)
**10:00** Информационная программа «Темы дня»
**10:15** Дискуссионный клуб **«Точка зрения»** (12+)
**11:15** «Стоит заДУМАться» (12+)
**11:40** Х/ф «Вот такая музыка» (12+)
**13:20** Х/ф «Визит к Минотавру» 1 серия (12+)
**14:50** Спец. репортаж «Станок всему голова» (12+)
**15:15** «Китай сегодня». Т/с «Великая река» 20-21 серии (12+)
**17:00** «МультиПолдник» (6+)
**17:25** Дискуссионный клуб **«Точка зрения»** (12+)
**18:25** «Стоит заДУМАться» (12+)
**18:50** Х/ф «Их знали только в лицо» (12+)
**20:35** Х/ф «Визит к Минотавру» 2 серия (12+)
**22:00** Информационная программа «Темы дня»
**22:15** Дискуссионный клуб **«Точка зрения»** (12+)
**23:10** Спец. репортаж «Люди хотят здесь жить» (12+)
**23:35** «Китай сегодня». Т/с «Великая река» 21-22 серии (12+)
**02:00** Информационная программа «Темы дня»
**02:15** Х/ф «Их знали только в лицо» (12+)

**СРЕДА, 14 ФЕВРАЛЯ**

**04:00** Х/ф «Визит к Минотавру» 2 серия (12+)
**05:25** Дискуссионный клуб **«Точка зрения»** (12+)
**06:25** «Китай сегодня». Т/с «Великая река» 21-22 серии (12+)
**08:10** «МультУтро» (6+)
**10:00** Информационная программа «Темы дня»
**10:15** Дискуссионный клуб **«Точка зрения»** (12+)
**11:15** Спец. репортаж «Люди хотят здесь жить» (12+)
**11:40** Х/ф «Их знали только в лицо» (12+)
**13:30** Х/ф «Визит к Минотавру» 2 серия (12+)
**15:00** «Китай сегодня». Т/с «Великая река» 21-22 серии (12+)
**16:45** «МультиПолдник» (6+)
**17:20** Дискуссионный клуб **«Точка зрения»** (12+)
**18:20** Спец. репортаж «Люди хотят здесь жить» (12+)
**18:45** Х/ф «Голубая стрела» (12+)
**20:30** Х/ф «Визит к Минотавру» 3 серия (12+)
**22:00** Информационная программа «Темы дня»
**22:15** Дискуссионный клуб **«Точка зрения»** (12+)
**23:10** Специальный репортаж «Расчеловечивание ложью» (12+)
**23:35** «Китай сегодня». Т/с «Великая река» 22-23 серии (12+)
**02:00** Информационная программа «Темы дня»
**02:15** Художественный фильм «Голубая стрела» (12+)

**Главный редактор К.Ф. Сочилов**
Члены редакционной коллегии: А.Н. Бушенёв, В.В. Дорофеев, В.И. Зиновьев, В.Н. Зубенко, П.Ю. Кирсанов, В.П. Ленкина, В.И. Лозовой, А.В. Минина, А.А. Сафронова, М.И. Сергеев, В.Д. Фусточенко. Верстка: Н.Н. Влас. Корректор Н.П. Белова.

Адрес редакции: 355017, г. Ставрополь, ул. Артёма, 25. Тел. 24-20-94. stavropol-kprf@mail.ru. Подписной индекс ПА157.

Газета зарегистрирована Министерством РФ по делам печати, телерадиовещания и средств массовых коммуникаций, Южным окружным межрегиональным территориальным управлением. Регистрационный номер ПИ №10-4726 от 24 мая 2002 г. Учредитель и издатель - Ставропольское краевое отделение политической партии «Коммунистическая партия Российской Федерации», г. Ставрополь, ул. Артёма, 25.

Рукописи не рецензируются и не возвращаются. Редакция знакомится с письмами и готовит их к печати, не имея возможности вступать в переписку. Авторы несут ответственность за достоверность публикуемых материалов.

16+

Отпечатано: АО «Издательство «Кавказская здравница», Минеральные Воды, ул. 50 лет Октября, 67. Подписано в печать 07.02.24 г. по графику в 12.00, фактически 12.00. Объём 2 п. л. Дата выхода в свет 08.02.24 г. Тираж 3000 экз. Заказ №246117.