www.kprf26.ru

Родина

Газета Ставропольского краевого отделения политической партии «Коммунистическая партия Российской Федерации»

Издаётся с 8 апреля 1994 года | Четверг, 18 января 2024 года | Цена свободная | № 2 (1515)

21 ЯНВАРЯ - ДЕНЬ ПАМЯТИ В.И. ЛЕНИНА 1924 2024

О ВРАГАХ НАРОДА

«…Якобинцы 1793 года были представителями самого революционного класса XVIII века, городской и деревенской бедноты. Против этого класса, расправившегося уже на деле (а не на словах) со своим монархом, со своими помещиками, со своими умеренными буржуа посредством самых революционных мер, вплоть до гильотины, против этого истинно революционного класса XVIII века шли войной объединённые монархи Европы.

Якобинцы объявили врагами народа тех, кто «способствует замыслам объединённых тиранов, направленным против республики».

Пример якобинцев поучителен. Он и посейчас не устарел, только применять его надо к революционному классу XX века, к рабочим и полупролетариям. Враги народа для этого класса в XX веке - не монархи, а помещики и капиталисты как класс».

В.И. ЛЕНИН

«Правда» № 75, 20 (7) июня 1917 г.

О ПЯТОЙ КОЛОННЕ

Товарищи!

2024 год - очень важный период для нашей партии в условиях, сложившихся в стране. Мы должны чётко понимать, кто нам противостоит сегодня. Подводя итог выступлениям на третьем этапе XVIII Съезда КПРФ, Председатель ЦК КПРФ Геннадий Зюганов указал на наличие у народно-патриотических сил двух главных оппонентов: «Единой России» с её сателлитами и пятой колонны.

Пятую колонну в условиях СВО и санкций недружественных стран правильно называть врагом партии, а по большому счёту и страны в целом.

Кто это, и кто за ней стоит? Это те, кто тормозит обретение Россией суверенитета в области экономики, укрепление регионов, развитие АПК, науки, образования и внедрение суперсовременных технологий.

Это те, кто переписывает нашу славную историю, клевещет на наши Вооружённые силы и специальную военную операцию.

Это те, кто вывозят за рубеж капиталы сотнями миллиардов долларов, продают недружественным государствам стратегические ресурсы, те, кто наживаются на производственной базе, созданной советским народом, и при этом ругают Советскую власть и социализм.

Это те, кто живут по принципу «Чем больше больных - тем лучше врачу». Это те, кто допустили вымирание населения страны. Россия со времён реванша буржуазной контрреволюции потеряла 34 миллиона человек!

И это, конечно же, те СМИ, которые тиражируют аморальные псевдоценности Запада, направленные на разрушение нравственности, духовности и традиций Русского мира и социализма.

За пятой колонной стоят спецслужбы англосаксонского мира, крупнейшие банки мира и транснациональные корпорации.

В итоге российское правительство, идущее на поводу у крупного бизнеса, по-прежнему придерживается либерального финансово-экономического курса, зашедшего в тупик.

Как отметил Геннадий Андреевич Зюганов, сегодня перед Россией стоит выбор: победа или поражение. И победить без нашей программы невозможно.

Наш лидер указал на неизбежность левого поворота в политике, смены финансово-экономического курса. Для победы коммунисты должны идти единой командой вместе с союзниками в лице народно-патриотических сил.

Геннадий Андреевич Зюганов призвал делегатов Съезда, а мы в свою очередь всех членов КПРФ Ставрополья и наших сторонников активизировать работу и активно пропагандировать программу партии среди граждан.

У нас нет ни одного дня, чтобы потерять темп!

Виктор ГОНЧАРОВ,
член ЦК, первый секретарь Ставропольского крайкома КПРФ

ПОЗДРАВЛЯЕМ!

Петровский РК КПРФ сердечно поздравляет

Наталью Андреевну КОШКИНУ с 60-летием!

Желаем Вам крепкого здоровья, мира, добра, семейного благополучия, счастья, активной и успешной работы в партийной организации.

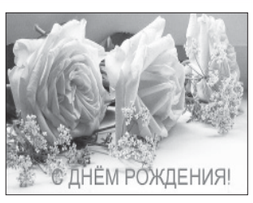

«В БУДУЩЕЕ - С ЛЕНИНЫМ!»

России необычайно повезло. В самый сложный для неё период распада, разрухи, всеохватного кризиса появился человек, как никто, понимавший суть переломных событий и путей выхода из трагического положения. Он нащупал «нерв истории» и возглавил движение вперёд. Имя этого человека - Владимир Ильич Ленин. Исполняется 100 лет с того дня, когда остановилось его большое и доброе сердце. Начинается второе столетие ленинского бессмертия…

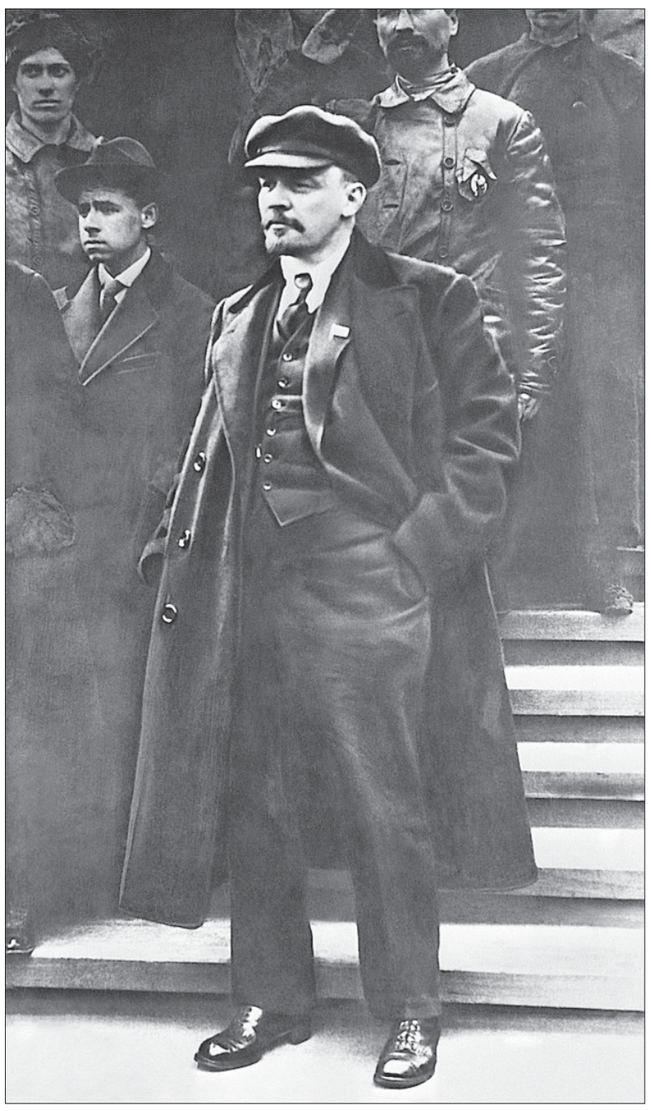

Вся деятельность Ульянова-Ленина была великим подвигом ради освобождения трудящихся от угнетения и насилия. Ради преображения общества на началах справедливости и гуманизма, равенства и созидания. Основатель большевизма действовал во имя народного большинства. Оно - главный союзник Ленина. Это большинство - его соратник и последователь, доброжелатель и друг. И ничто не может сравниться с таким союзником!..

В.И. Ленин сумел осуществить главное. Он доказал всепобеждающую силу социалистических идей. Владимир Ульянов-Ленин стал первым марксистом, который возглавил победоносную пролетарскую революцию и встал у руля государства рабочих и крестьян. Под его руководством были заложены основы советского общественного и государственного строя. Наша Родина встала во главе мирового развития…

Именно Ленин в обстановке всеобщей разрухи, голода и тифозных эпидемий нашёл, как вывести израненную Родину на передовые рубежи технического прогресса. Он выдвинул лозунг: «Коммунизм - это есть Советская власть плюс электрификация всей страны». В этой формуле содержится завет всем поколениям коммунистов: на каждом витке истории находить самое перспективное и осваивать истинно передовое, ставя его на службу социализму…

Именно Ленин стал вдохновителем большевистской национальной политики. Пролетарский интернационализм был для него не поводом бить себя в грудь, а основой государственных решений. Он предложил путь к соединению осколков распавшейся России в государство нового типа - Союз Советских Социалистических Республик. Вместе с соратниками он блестяще осуществил этот замысел. Страну вновь собрали воедино - мирно, демократично, решениями съезда…

Ленинские идеи надёжно сплотили советский народ. Преодолев социальный раскол, СССР создал прочную основу Великой Победы в мае 1945 г. Выкованный большевиками меч справедливости отсёк головы мерзкой многоголовой гидре гитлеровского нацизма, общеевропейского фашизма и японского милитаризма. Всем русофобам и антисоветчикам хотели бы напомнить, что в истории побеждали нацизм и фашизм только коммунисты…

Идеи Ленина стали началом всех наших побед в XX столетии. В его вселенском образе соединились и послевоенное восстановление, и создание ракетно-ядерного щита, и открытие космической эры. Юрий Гагарин говорил: «Чтобы подняться к звёздам, мало разорвать путы земного притяжения - нужно было прежде сбросить оковы, в которых томились до Октября труд, разум, душа человека! Недаром называли коммунаров «людьми, штурмующими небо».

Штурм космоса начался не 12 апреля 1961 года... Всё началось с выстрела «Авроры», со штурма Зимнего»…

Да, сто лет назад ленинское сердце остановилось. Но главное было сделано. Мир изменился. Изменился к лучшему и навсегда. Наследие Ленина - наше бесценное сокровище. В его идеях - заряд огромной созидательной силы. Его мысль, воля и свершения продолжают озарять ход мирового развития…

Сто лет назад Ленин ушёл, как уходят все смертные. Но горячий пульс бессмертных ленинских идей уже бился в миллионах сердец по всему миру. Отныне из века в век вместе с самыми светлыми мечтами трудящихся следует образ Владимира Ильича Ленина, великого провидца и мечтателя, гениального теоретика и практика. Это образ Мыслителя, Революционера, Созидателя, шагнувшего 100 лет назад в бессмертие. И мы без тени сомнений, отчётливо и гордо повторяем за Владимиром Маяковским:

Ленин жил,
Ленин жив,
Ленин будет жить!

Из Обращения ЦК КПРФ к народу России

ПРИЗЫВЫ И ЛОЗУНГИ ЦК КПРФ К 100-ЛЕТИЮ ДНЯ ПАМЯТИ В.И. ЛЕНИНА

- **В будущее - с Лениным!**
- **Идеи Ленина - бессмертны!**
- **Ленин - наши сила, знание и знамя!**
- **Ленин в суровой борьбе впереди!**
- **Дело Ленина будет жить!**
- **В.И. Ленин - организатор и вдохновитель великой Страны Советов!**
- **За СССР - за Сильную, Справедливую, Социалистическую Родину!**
- **За нашу Родину! За равноправный союз братских народов!**
- **Трудиться, бороться и побеждать по-ленински!**
- **Даёшь Госплан и национализацию стратегических отраслей экономики!**
- **За комплексную индустриализацию производства!**
- **Красное знамя - символ нашей Победы!**
- **Армия народа непобедима: её создатель - Ленин!**
- **Пусть крепнет и приумножается пролетарское единство!**
- **За социализм! За мир и дружбу между народами!**
- **За смену курса! За левый поворот! За социальный прогресс!**
- **За мир на Донбассе!**
- **За освобождение Украины от нацизма, фашизма и бандеровщины!**
- **За рост зарплат и пенсий, а не цен и тарифов!**
- **За свободный труд и социальную справедливость!**
- **За честные и свободные выборы!**
- **Возродим производство! Защитим село!**
- **Мы правы! Мы сможем! Мы победим!**

ПРОГРАММУ ПОБЕДЫ - В ЖИЗНЬ!

Заместитель Председателя ЦК КПРФ, Председатель Комитета Госдумы по аграрным вопросам, академик РАН В.И. Кашин выступил с докладом о Программе Победы КПРФ.

Время сегодня суровое, боевое, мы с вами хорошо это понимаем. Понимаем и то, что тридцать лет бились, не щадя живота, за безопасность страны. И это помогло. Наша армия стала боеспособной, произошло её перевооружение, изменилась оборонная промышленность, многое изменилось в командном составе. Наша борьба за ядерную триаду России принесла успех. Мы защитили не только военнослужащих, но и ветеранов армии, её высшие учебные заведения, военно-промышленный комплекс, которые были на грани развала, и т.д.

Если бы остался у власти министр обороны, которого мы с таким трудом вышибали, то в Вооружённых силах надолго бы воцарился тот порядок служения Отечеству, при котором солдат не экипирован, дисциплины нет, а о боевой подготовке не может быть и речи. Мы понимаем, что из школы жизни армия превратилась бы действительно в холуйскую структуру, а чтобы преодолеть всё это, нам предстоят большие задачи по укреплению обороноспособности страны.

Почему я об этом начал говорить? У любой программы должны быть смысловые корни, они есть у нашей партии и у нашей программы. Мы родом из Советского Союза. Наша Родина занимала второе место в мировой экономике, 20% мирового ВВП. Её не спалила мировая война, и на удивление всему миру она возродилась после войны в самые кратчайшие сроки. Её бесплатные образование, здравоохранение, жильё и отсутствие безработицы восхищали весь мир!

КПРФ разработала свою социально-экономическую программу развития России на базе бюджета развития, который был представлен на третьем международном экономическом форуме в Орле и одобрен хозяйственными руководителями страны. КПРФ обеспечит решение главных проблем страны: бедности населения, демографической пропасти, технологической отсталости, зависимости от экспорта и импорта, неэффективного государственного управления, неэффективной финансовой системы, кадрового голода.

«У нас 65% живут на доход меньше 45 тысяч рублей. Мы проанализировали последние десять лет и видим, что доходы не увеличиваются ни на семью, ни на человека, особенно страдают многодетные семьи. По большому счёту, 50% населения живут в большой бедности, 31,6% живут с доходом до 16,8 тысячи рублей в месяц, и только лишь небольшая часть жирует».

Российская технологическая отсталость стала камнем преткновения в экономике. За последнее десятилетие у нас резко сократилось число докторов и кандидатов наук, хуже того, сокращается число аспирантов, а это означает, что в перспективе нас ожидают большие проблемы в науке. Сегодня уже виден на местах дефицит научных и инженерных кадров.

Кричащей проблемой является система управления государством. Эффективность государственного управления оценивается технологической отсталостью, бедностью населения, демографической катастрофой.

Что предлагает КПРФ в этом плане? Я полагаю, что, исходя из опыта, который был в Советской России, в Советском Союзе и сегодня есть в некоторых социалистических странах, ни один из этих предложенных пунктов не скомпрометировал себя. Этот опыт показывает, что **государственное управление необходимо доверять опытным профессиональным кадрам. Выборные должности должны занимать также профессионалы, а не все желающие, а выборы должны быть свободными от диктата власти, достойными и прозрачными.**

Надо избавляться от коррупции и сделать всё необходимое, чтобы те, кто погряз в этой коррупции, были изолированы от общества и трудом искупали свою вину. Мы должны сделать всё, чтобы не было олигархии, предателей и изменников, казнокрадов и воров. Наша задача - возродить патриотизм, и именно патриотам доверить управление государством, чтобы система управления была эффективной.

Решение институциональных проблем… Конечно, это мощный государственный сектор экономики, сбалансированное производство и потребление, это дешёвые кредиты, устойчивая государственная банковская система, кооперация, дисциплина труда и т.д., опять же, поддержка среднего и малого бизнеса, фундаментальная и прикладная наука.

Основа нашей экономической программы - бюджет развития. Бюджет 58,6 и 56 трлн рублей реальный бюджет, который мы предлагаем, мы не раз показывали его доходную часть. К тем 35 трлн рублей, которые у нас есть сегодня в бюджете, будем добавлять средства из серой зоны экономики, офшоров. В том числе и от реализации нами предложенных законов, начиная от подоходного налога, монополии на винно-водочные изделия, отмены бюджетного правила и т.д. Преобразуем фонд национального благосостояния, будем использовать активы олигархии и средства от национализации в интересах развития промышленности, сельского хозяйства и науки.

У нас будет возможность помочь нашим регионам увеличить инвестиции в промышленность, сельское хозяйство, науку и социальную сферу. Для того чтобы Программа Победы работала, нам надо решить накопившиеся институциональные проблемы - создать мощную государственную экономику, планировать размещение производительных сил и пропорциональное соотношение производства и потребления. Плановая регулируемая экономика рассматривается как основа успеха экономического развития, целью которой являются человек и его благополучие.

(Продолжение на стр. 3)

КО ДНЮ ПАМЯТИ В.И. ЛЕНИНА

Начиная год столетия памяти вождя мирового пролетариата В.И. Ленина, мы приняли решение о повторных публикациях статей бывшего главреда «Родины» Н.Ф. Бондаренко из цикла «Читая Ленина», много лет посвятившего этому изданию. Главные достоинства статей - их научность, классовый подход к общественным явлениям, связь с современностью, аргументированность и доступность изложения. Также этот цикл публикаций - дань памяти замечательному журналисту и убеждённому коммунисту, каким был Николай Федосеевич. А эпиграфом к началу публикаций я ставлю слова самого автора: «… Лучше всего защищать Ленина именно Лениным, то есть опираясь на его труды».

Кирилл СОЧИЛОВ,
главный редактор газеты «Родина».

ТУПОЕ ОТЧАЯНИЕ ИЛИ БОРЬБА?

Жительница Ставрополя Таисия Петровна Королёва, член КПРФ, пенсионерка, предложила открыть в газете «Родина» рубрику «Читая Ленина». Её аргументация проста, как правда: без Ленина коммунисты потерпят поражение, он - наше всё.

Впрочем, всем ли понятна эта правда? Отнюдь. Не могут не удивлять рассуждения людей (даже именующих себя коммунистами), которые утверждают, что Ленин давно устарел, капитализм стал другим, мы вообще остались без идейного оружия, то есть без хорошей теории. Спрашивается: разве бедствия, которые переживает сейчас наш народ, не убедили его, что основы ленинизма верны? Разве коммунисты не предупреждали людей ещё до падения Советской власти, что капитализм, как было написано на одном из плакатов, - дерьмо?

Кто-то сказал, что, не пережив тягот, правду Ленина не признаешь. Но теперь-то в массе своей люди вдосталь нахлебались капитализма. А будет ещё хуже. По некоторым прогнозам, цены на энергоносители после президентских выборов марта 2001 года вырастут в шесть раз! Так это и случится, если люди поверят Путину (не верьте, он ставленник финансовых тузов!) и не выберут на пост Президента России Геннадия Андреевича Зюганова. А не выберем в том случае, если не вернёмся к Ленину, если не откажемся от мысли, что Ленин безнадёжно устарел.

Для сомневающихся товарищей могу предложить простой тест. Откройте первый том Полного собрания сочинений В.И. Ленина и найдите в нём мысли, которые не отвечают злобе сегодняшнего дня. Уверяю вас, особенно не разживётесь, но гарантирую просветление в мозгах по многим и многим проблемам, так тщательно запутанным «демократами» сегодня.

Главная особенность 1-го тома заключается в том, что в нём В.И. Ленин исследует развитие капитализма в России, то есть фактически пишет о нашем дне сегодняшнем с той лишь разницей, что капитализм в царской России развивался снизу вверх, т.е. естественным путём, а капитализм в нынешней России развивается сверху - искусственным путём. Мы переходим от высшей фазы общественного развития к более низкой фазе. Но суть капитализма от этого не меняется.

И знаем ли мы вообще, что такое капитализм? Вот как отвечает на этот вопрос сам Владимир Ильич: «Под капитализмом разумеется та стадия развития товарного производства, когда товаром становятся уже не только продукты человеческого труда, но и сама рабочая сила человека» (с. 87). Вот такие-то дела. И рабочему, и крестьянину это хорошо бы зарубить себе на носу: капитализм - это когда я, Иванов, Петров, Сидоров, продаюсь и покупаюсь как товар, причём на тех условиях, которые возжелает работодатель, то есть капиталист.

Кто-то скажет, что и при социализме было так же. Неправда. Во-первых, при социализме человек нанимался служить государству, а не частному лицу, как сейчас, например, к тому же своему бывшему однокласснику (а это, как говорят в Одессе, две большие разницы). Во-вторых, само государство в советские годы было другим - нашим, то есть рабоче-крестьянским, а сейчас оно чужое - буржуазное. Наконец, в-третьих, при социализме не было ни относительного, ни абсолютного ухудшения положения трудящихся масс.

Нищета же при капитализме не досадный вывих, а его родовая черта. Ленин как раз и пишет в первом томе, что обнищание масс - условие, а не препятствие для развития капитализма. Многие наши сограждане, кажется, этот тезис (насчёт нищеты) вполне проверили на личном опыте. При безработице и по бедности человек хватается за любую работу. Не до жиру.

А что такое социализм в ленинском понимании? «…Социализмом, - пишет он, - называются протест и борьба против эксплуатации трудящегося, борьба, направленная на совершенное уничтожение этой эксплуатации, - а «стоять за надел» (чего добивались либералы и народники. - **Н.Б.**) значит быть сторонником выкупа крестьянами всей земли, бывшей в их распоряжении. Даже если и не за выкуп стоять, а за безвозмездное оставление за крестьянами всей земли, находившейся до реформы в их владении, и тогда ещё ровно ничего тут нет социалистического, потому что именно эта крестьянская собственность на землю… и была повсюду на Западе, как и у нас в России, - основой буржуазного общества».

Чем не современная мысль? Остановимся на ней поподробнее.

Итак, социализм - полное уничтожение эксплуатации. Кто из трудящегося люда против такого понимания социализма? Только не нужно говорить, что сейчас никакой эксплуатации нет. Мало рабочих вышвыривают с некогда принадлежавших им заводов и фабрик?

И следом В.И. Ленин высказывает не менее ценную мысль для нашего дня, что земля в частных руках - основа буржуазного общества. Это значит, что если Дума примет закон о свободной купле и продаже земли, то с остатками социализма в нашей стране будет покончено окончательно. Это будет афера похлеще ваучерной. Заводы (вы станете их собственниками!) и по «Волге» на каждый ваучер «демократы» уже обещали трудящимся, теперь обещают землёй наградить… Проглотим и этот фокус?

Конечно, в газетной заметке невозможно раскрыть всё богатство идей первого тома Полного собрания сочинений В.И. Ленина. Да и нет в этом нужды. Цель ведь этих заметок более скромная и одновременно очень трудная: побудить коммунистов или хотя бы актив к новому самостоятельному прочтению и изучению трудов Ленина.

Неужели современный рабочий или крестьянин настолько умственно слаб, что не в состоянии разобраться в тех мыслях и идеях, которые были понятны нашим предшественникам, читавшим Ленина при свете лучины ещё столетие назад? Не верится. Надо выбирать что-то одно: или положение «забитого, загнанного люда, способного только на тупое отчаяние», как писал Ленин, или способность «на разумный и стойкий протест и борьбу».

Поворот к Ленину - поворот к борьбе, отказ от Ленина - «цивилизованное» рабство.

Николай БОНДАРЕНКО

25 февраля 2000 г.

НУЖНО ЧИТАТЬ ЛЕНИНА!

«Человечество стало ниже на одну голову, и притом самую значительную из всех, которыми оно в наше время обладало»,- писал 15 марта 1883 года Фридрих Энгельс по поводу кончины Карла Маркса. То же можно и нужно говорить и писать о кончине Владимира Ильича Ленина, который ушёл из жизни 100 лет тому назад - 21 января 1924 года.

Самый выдающийся марксист-ленинец нашего времени Фидель Кастро говорил: «Кто не читает Ленина - невежда... Есть только одна революционная наука, и такой революционной наукой является марксизм-ленинизм. Всё остальное - чепуха, пустяки, эрзацы… Незнание марксизма-ленинизма - большой минус для любого революционера… Мы называем революционером человека, который не согласен с существующими устоями общества, с несправедливостью, царящей повсюду; человека, который имеет инстинкт и призвание борца, инстинкт и призвание революционера».

В Ставрополе, Черкесске, Майкопе, Нальчике, в станицах Зеленчукской, Сторожевой, аулах Адыге-Хабль, Кошхабль, Хабез, как и во множестве других городов и сёл, есть памятники В.И. Ленину. Их иногда посещают, иногда ремонтируют, восстанавливают, а иногда повреждают, разрушают.

Но это, на мой взгляд, не возращение Ленина и марксизма-ленинизма и не борьба с ним. Чтобы Ленина и марксизм-ленинизм вернуть, нужно читать Владимира Ильича, как читал И.В. Сталин. Советами и рекомендациями создателя первого в мире социалистического государства, нужно руководствоваться и пользоваться так, как это делал продолжатель его дела.

Если книгу, журнал, газету не читают, то это макулатура. Если прочитанную книгу, журнал, газету, статью не обсуждают, не используют в практической работе, то это «мёртвый капитал».

В газете «Правда» (№109, 6-9 октября 2023 года) Лариса Ягункова писала о пагубных последствиях контрреволюции 1989-1999 гг., там, где были библиотеки и книжные магазины, теперь открыты интернет-магазины. И самое читающее в мире российское общество, каким оно было после Великой Октябрьской социалистической революции, стало с приходом капитализма самым потребительским.

Быстро и наглядно Россия пошла по пути диких рыночных общественных отношений. Изменился и продолжает меняться россиянин в худшую сторону. Деньги стали основным мерилом человеческих ценностей.

Как справедливо писала Лариса Ягункова, всякое дело теперь оценивается с точки зрения прибыльности. С подачи чиновников от КПСС второй половины XX века - Хрущёва, Брежнева, Горбачёва, Ельцина, - которые были малограмотными карьеристами, перестали читать Ленина и руководствоваться его учением, а граждане всей страны перестали изучать марксизм-ленинизм. А без теории невозможно успешно строить социализм и коммунизм.

В условиях капитализма издание и реализация книг, журналов и газет, особенно марксистско-ленинского направления, стало делом непростым. Капиталистические рыночные отношения, установившиеся в 1989-1999 годах, привели не только к разложению общественно-экономических, политических и морально-бытовых отношений, но и к разрушению науки, культуры, системы образования, просвещения и воспитания подрастающих поколений.

Книги, журналы и газеты в капиталистической России стали плохо покупаться по многим причинам. Невыгодно стало ими торговать. Иногда они выходят в хорошем оформлении, но плохими по содержанию и очень высокими по цене. Издание и распространение книг, журналов и газет стали убыточными.

Библиотеки, которые, как справедливо считала Н.К. Крупская, должны быть организаторами научной и методической работы, сегодня оказались на голодном пайке по вине чиновников капиталистической России. Это очень сложная проблема, требующая большого общественного разговора и пристального внимания деятелей науки, культуры и образования.

На мой взгляд, надо глубоко изучать и учитывать советы и рекомендации В.И. Ленина о том, как работать над проблемой развития чтения, образования и самообразования подрастающих поколений.

Чтобы строился лучший мир и люди были культурными и образованными, России XXI века нужны не только такие руководители и учителя, как В.И. Ленин, И.В. Сталин, Н.К. Крупская, но и писатели А.М. Горький, М.А. Шолохов, Н.А. Островский - автор знаменитого великолепного романа «Как закалялась сталь».

Я глубоко убеждён, что сегодня необходимо организовать широкую пропаганду жизни, деятельности и произведений В.И. Ленина. Любимым занятием Карла Маркса - учителя Ленина - было рыться в книгах, как он говорил.

На мой взгляд, чтобы со знанием дела заниматься улучшением образа жизни людей, нужно каждому из нас как можно чаще рыться в книгах Ленина. И научить юное поколение с раннего детства в течение всей своей жизни постоянно и много читать, как учил Ленин. Не случайно он к 23-м годам стал не только убеждённым революционером, но и известным политическим деятелем, способным к результативной организаторской и управленческой работе.

В заключение хочу привести слова Владимира Ильича: «Рабочий класс в России сумел завоевать власть, но пользоваться ею ещё не научился… Научится, была бы охота учиться».

Фуад ПАФОВ

ЛЕНИН И ТЕПЕРЬ ЖИВЕЕ ВСЕХ ЖИВЫХ

Ежегодно граждане нашей страны возмущаются драпировкой Мавзолея В.И. Ленина в дни празднования Победы советского народа в Великой Отечественной войне. Имя и дело величайшего гения XX века - продолжателя дела и учения Маркса и Энгельса, основателя и руководителя революционной марксистской партии нового типа и первого в мире социалистического государства - живёт в сердцах людей. Ленинские идеи и сейчас оказывают постоянно возрастающее воздействие на дальнейший ход мировой истории.

В мире нет другой такой выдающейся личности, как Владимир Ильич, которая была бы так оклеветана и оболгана буржуазно-либеральными идеологами и пропагандистами, буржуазными псевдоисториками, которые, аки псы, стоят на страже интересов господствующих эксплуататорских классов российского общества, забивая сознание народа лживыми измышлениями, далёкими от истины. За этим стоит злоба, и только злоба.

А цель одна - опорочить нашего Ильича, историю Коммунистической партии и великого Советского Союза. Отсюда и два основных направления их воздействия на сознание трудового народа - антикоммунизм и антисоветизм. При этом пускаются в ход бездоказательные утверждения.

Чем чернее, паскуднее ложь, тем лучше она проглатывается массами в силу отсутствия у них достоверной информации по тому или иному вопросу, а такими людьми и управлять легче, направляя их в нужное русло, особенно молодёжь, и вдалбливать им свои неолиберальные идеи и навязывать буржуазные ценности эгоцентризма.

Миф первый. Яростно и остервенело пропагандируется абсурдная мысль о том, что строительство социалистического общества в СССР - неудачный большевистский «эксперимент» Ленина, навязавший утопический «тупиковый» путь развития советскому обществу.

Это действительно абсурдное, далёкое от реальности утверждение. Может быть, не самим Лениным, но всем дальнейшим ***более чем 70-летним развитием социалистического общества в СССР неоспоримо и объективно доказана безусловная перспективность социализма и неизбежный в связи с этим крах всей мировой капиталистической системы.***

За этот срок экономика СССР стала первой в Европе и второй в мире. Это утопия?! Очнитесь, господа либералы. Вы за тридцать лет не продвинулись ни на йоту ни в одной области, а СССР за тридцать довоенных лет, начав фактически с нуля, создал потенциал, победивший фашизм - уродливое порождение всего мирового буржуазного сообщества.

Утопии не выдерживают испытания временем и распадаются не то что за годы, а за несколько месяцев.

Миф второй. В расчёте на некомпетентность людей неолибералами активно муссируется вопрос о национальных корнях Владимира Ильича по материнской линии. Это дилетантские рассуждения и не более того.

Мама Ильича Мария Александровна Ульянова (урождённая Бланк) по матери была шведско-немецкого происхождения. А вот по деду Ленина научный сотрудник Института российской истории М. Бычкова сообщает следующее: «Мне удалось поработать в Казанском архиве с фондами дворянского собрания и установить, что действительно существовали два Александра Бланка, биографии которых были сознательно смешаны.

Дед Ленина Александр Дмитриевич Бланк происходил из православного купеческого рода. Начав службу в 1824 году, он в 40-е дослужился до чина надворного советника со старшинством (подполковник), что давало ему право на потомственное дворянство (дедушка оставил своим детям право считаться дворянами. - **В.З.**)».

Чего только не выдумывают буржуазно-либеральные идеологи, чтобы отвратить российский народ от социализма. Партия большевиков изначально строилась на принципе пролетарского интернационализма - абсолютно все нации и народности равны между собой, и не важно, кто ты - русский, татарин, якут, еврей, грузин или казах. Уже даже на этом дискуссию можно закончить. Но антикоммунисты не унимаются.

Миф третий. Ленин - немецкий шпион и революцию в России делал на немецкие деньги через Парвуса (в последнее время проходили утверждения, что и на английские деньги тоже!). Александр Парвус в молодости увлёкся революционными идеями, оказывал помощь большевикам в издании «Искры» и имел неуёмное желание разбогатеть.

Ленин не имел с ним дружеских отношений, а в конце 1915 года написал разгромную статью, в которой назвал мецената авантюристом. «Дело революции не должно быть запятнано грязными руками» - вот ленинский приговор этому бывшему когда-то союзнику. Ленин в открытой печати прямо обвинял Парвуса в том, что он работает на немецкую агентуру. Отношения с этим противоречивым активистом немецкой социал-демократии прекратились у Ленина задолго до революции.

Но всё же откуда утка? Уже давно не секрет, что впервые вброс совершило Временное правительство в июле 1917 года. Но особенно много к этому мифу приложил руки глава американского иностранного отдела комитета общественной информации (по факту министерство пропаганды) Эдгар Сиссон. В 1918 году он опубликовал известные «Документы Сиссона», якобы подтверждавшие участие Ленина в «немецко-большевистском заговоре». Но уже сами США в 50-е годы полностью опровергли причастность Ленина к немецким деньгам - документы оказались подделкой. Более того, все должностные лица учреждений, подписи которых стояли в документах, оказались ***несуществующими!***

Но наши либералы упорно проталкивают народу эту заплесневелую ложь.

Миф четвёртый. О «нескромной» болезни Владимира Ильича. Полная чушь, но она имеет место быть с подачи российских антикоммунистов и антисоветчиков.

Существует несколько экспертиз - зарубежная, ***полностью не зависевшая*** от Советской власти, и наша, советская. Немецкий специалист Макс Ноне, автор справочника «Сифилис и нервная система» полностью опроверг мнимый диагноз. В 70-е годы сам Брежнев поручал медикам разобраться с этим мифом. Заключение советских медиков: признаков означенного заболевания не найдено.

Академик Чазов неоднократно в своих интервью центральным каналам российского телевидения говорил, что слухи о такой болезни Ильича - откровенная ложь. О том же самом говорил и академик Б.В. Петровский: «Сама история болезни В.И. Ленина, подписанные протоколы вскрытия его тела и микроскопических исследований абсолютно точно определяют диагноз заболевания - атеросклероз левой сонной артерии и, как кульминационный момент, - кровоизлияние в зоне жизненно важных центров мозга».

Все проблемы и последующая болезнь у Ильича возникли в результате нападения эсерки Каплан - одна из пуль прошла рядом с этой артерией и привела к развитию атеросклероза.

Можно было бы поставить точку, но… Либералы позволяют себе клеветать и обливать грязью не кого-либо, а выдающегося государственного и политического деятеля, создателя и руководителя первого в мире социалистического государства Владимира Ильича Ленина, стоявшего у истоков Советского Союза! Уголовную статью о клевете никто не отменял, поэтому тех, кто активно этим занимается, необходимо привлекать к ответственности.

Если клеветников не опровергать, они будут клеветать и дальше.

Миф пятый. Оказывается, ***немцы*** отправили Ленина в опломбированном вагоне, чтобы ***разрушить*** ненавистную им ***Россию***. Это или неадекватный сдвиг в мышлении, или научная недобросовестность российских буржуазных псевдоисториков, идеологов и пропагандистов.

Никто из них абсолютно не говорит о том, что с падением царского режима Временное правительство разрешило ***всем политэмигрантам*** вернуться на свою Родину. Возвращались не только большевики, но эсеры, меньшевики, эмигранты других левых политических партий. Большевики этим и воспользовались. По прибытии в Россию их никто и не пытался арестовывать, преследовать и тому подобное.

Вагон шёл через Германию, и ехали в нём… ***противники Первой мировой войны. Вагон пломбировался в целях безопасности его пассажиров.*** Вот и вся разгадка ребуса. Но антисоветчикам нужно было представлять всё в как можно более извращённом виде, иначе интриги не было бы.

Выступление В.И. Ленина по прибытии в Россию на Финляндском вокзале сразу показало, с какими идеями и целями он возвратился домой. Он всей своей жизнью революционера стремился к этому. А нам говорят: немцы направили. Это абсурд.

Миф шестой. Ленин - кровожадная личность, развязавшая Гражданскую войну и устроившая террор своему народу. Достаточно вспомнить всю чушь, которую нёс Жириновский. Заметим, что и власть предержащие ему в этом всячески потакали.

Придётся повториться, так как истина не доходит до особо упрямых российских неолибералов. Не был Ильич кровожаден и никогда не был террористом. Он защищал революцию, власть рабочих и крестьян, а поскольку внутренняя контрреволюция и внешние интервенты именно силой оружия, самыми жестокими кровавыми методами пытались возвратить утраченное, вынудили и получили, как и положено, адекватный ответ. Тогда весь буржуазный мир ополчился против молодой Советской Республики! Это был самый настоящий крестовый поход мирового капитала против социализма.

Вооружённое противостояние исходило не от Ленина. На следующий день после Октябрьской революции, 26 октября, бежавший из Петрограда ***Керенский*** отдал приказ войскам ***начать боевые действия*** против ***Советской власти***. Это и было началом Гражданской войны в России. Но об этом никто не хочет вспоминать.

Вначале силами Красной гвардии, а после принятия соответствующих декретов силами РККА и РККФ начался решительный отпор Страны Советов белогвардейщине, а затем внешней интервенции. Для ***борьбы с бандитизмом и саботажем*** внутри страны была образована ***Чрезвычайная комиссия*** во главе Ф.Э. Дзержинским. И вовремя. Террористы убили Володарского, затем Урицкого и, наконец, стреляли в самого Владимира Ильича.

И что надо было делать?! Напомню, в самое критическое для большевиков время Россия оказалась в кольце враждебных сил и сжалась чуть ли не до размеров Московского царства. Большевикам поверил народ, который на собственной шкуре ощутил, что ему несут деникины, корниловы, колчаки, врангели, юденичи и иже с ними.

Владимир Ильич всегда подчёркивал, что насилие чуждо большевизму, и в то же время говорил, что настоящая революция «только тогда чего-нибудь стоит, когда она умеет себя защищать». Даже страшно подумать, какую бы резню устроили народу защитники самодержавия, если бы большевики проиграли… Революцию не делают и не защищают в белых перчатках.

Таким образом, все мифы об Ильиче и его делах, которые так широко тиражируют и внушают нашему народу, а особенно молодёжи, нынешние хозяева России и их буржуазно-либеральные идеологические пособники при более внимательном и углублённом рассмотрении оказываются обыкновенной обывательской чернухой.

Их единственная цель - оболгать и измазать клеветнической грязью личность, благодаря которой, вообще-то, они и занимают общественное положение. Знающий человек сказал бы: «Молчите, неучи! Ваши измышления даже не достойны внимания».

«Я уважаю в Ленине человека, который с полным самоотвержением отдал все свои силы осуществлению социальной справедливости… Люди, подобные ему, являются хранителями и обновителями совести человечества». Это сказал Альберт Эйнштейн.

Владимир Ильич вполне заслуженно на полном основании занимает высокое историческое место в умах всего человечества. Он был врагом эксплуататоров, жирующих на присвоенных ими результатах коллективного труда общества, и был другом всего трудового народа, который своими натруженными руками создаёт все блага, но не имеет никакой возможности воспользоваться этими благами в полной мере.

Валерий ЗУБЕНКО,
член РУСО
Ставрополь

ПРОГРАММУ ПОБЕДЫ - В ЖИЗНЬ!

(Окончание. Начало на стр. 1)

Заместитель Председателя ЦК КПРФ, Председатель Комитета Госдумы по аграрным вопросам, академик РАН В.И. Кашин выступил с докладом о Программе Победы КПРФ.

Реализуя бюджет развития, страна добьётся увеличения продолжительности жизни за счёт возвращения к бесплатному здравоохранению, повышения уровня жизни населения, повышения заработной платы, пенсий, пособий. Наша богатейшая страна способна дать высокий уровень жизни народу, обеспечить его бесплатными образованием, жильём, всей социальной инфраструктурой, как это было в советское время.

Нам необходимо добиться экономической независимости России. Без этого нам экономику не поднять! Почему это важно? Сегодня 90% торговых сетей принадлежат иностранцам, 30 крупнейших сетей зарегистрированы в офшорах. А ведь торговля является проводником отечественных товаров, но в России это проводник импорта. Кроме того, у нас размещены тысячи иностранных предприятий, десятки тысяч наших предприятий зарегистрированы за рубежом. Вся эта пятая колонна в трудную минуту предала и Россию, и её народ!

Стране давно пора выйти из Всемирного банка развития, ВТО, международного валютного фонда, которые все эти годы грабили Россию, давая унизительные рекомендации по ликвидации экономики. Думаю, что рекомендации ясны сами по себе. Нужен запрет на регистрацию предприятий за рубежом, национализировать брошенный иностранный бизнес, наложить запрет на вывоз капитала, установить строгий валютный контроль.

В стране уничтожена отраслевая наука. Разорили профтехучилища, перестали готовить инженерные и технические кадры. Под слом попали научно-исследовательские институты вместе с прикладной наукой. Мы предлагаем восстановить профессионально-техническое и заводское обучение, восстановить подготовку технических и инженерных кадров, возродить отраслевую науку.

Внедрение новейших технологий, роботизация, станкостроение, электроника требуют подготовки высококвалифицированных кадров, которых сегодня катастрофически не хватает. Нам надо действовать, как учил Иосиф Виссарионович Сталин, оперативно и эффективно. Немедленно восстановить единую энергетическую систему, объединив генерирующие мощности, сетевые компании и сбытовые под государственным управлением.

Это же касается железнодорожного транспорта, морского и речного флота, авиации и недропользования. Дать широкую дорогу развитию микро-, малого и среднего бизнеса. Произвести оптимизацию налоговой системы и т. д.

Что касается сельского хозяйства, то цели аналогичные: сбережение сельского населения, кадры, развитие науки, развитие селекции, генетики, технологического вооружения. Справедливое распределение доходов от продуктов питания и сырья для промышленности - основа экономический и политической мощи России, это факт, с которым не надо спорить.

В прошлом году в Ростове-на-Дону была делегация КПРФ, участники посетили институты, промышленные предприятия, выезжали на поля, проводили большой актив. Сейчас в области строятся четыре новых завода, производства которых будут ориентированы на создание нового отечественного комбайна. Импортозамещение получит реальное воплощение на ниве сельского хозяйства.

Предстоит работа по выполнению пяти основных государственных программ, которые разработаны фракцией КПРФ, выполнение этих программ должно повысить эффективность АПК и быть драйвером устойчивого развития. С предложенным бюджетом развития мы можем оперативнее возвращать в севооборот пахотные земли и возрождать деревню. Нужно понимать, что самые уникальные возможности в мире остаются у России. Вот только несмотря на то, что наши предложения поддерживаются на всех уровнях, должного государственного финансирования, предусмотренного паспортом, не предоставляется.

В программе КПРФ заложено 10% расходной части бюджета на финансирование АПК. Но это на начальной стадии. По мере развития АПК и накопления собственных средств эти государственные капвложения могут сократиться до нынешних 1,5%. Но разбег развития нужно начинать с 10%, чтобы дать импульс модернизации и развитию села, тогда всё получится!

Примером может служить зерновое производство. Тринадцать лет назад Россия намолачивала 60 млн тонн зернобобовых, сейчас стабильно 150 млн тонн. Страна в достатке получает крупяные культуры, рис и сверх потребности пшеницу всех сортов. По яйцу появилась проблема, но проблема оказалась надуманной и не зависящей от производителей. Это не более как картельный сговор небольших птицефабрик и перекупщиков.

В птицеводстве мы ещё к 1990 году в 2,9 раз увеличили производство мяса, однако уровень рентабельности птицефабрик в среднем за последние пять лет - 3,4%. Это критически мало, с таким уровнем рентабельности сложно развиваться и инвестировать в развитие производства. Что касается хлеба, то здесь картина другая. В батоне хлеба труд крестьянина оценивается ниже 10%. Крайне необходимо найти баланс между крестьянином, переработчиком и торговлей, как это было выстроено в Советском Союзе.

Очень серьёзно стоит вопрос по налогообложению в промышленности. За тридцать лет изобрели слишком много избыточных налогов, которые необходимо отменить, потому что они мешают развитию экономики. Наши предложения мы прописали в программе, и они одобрены хозяйственными руководителями разных отраслей.

Для развития экономики необходимо поднять уровень научно-технического прогресса. Наша программа предусматривает резкое повышение средств на научно-исследовательскую работу, восстановление престижа Академии наук, учёных-исследователей. Прежде всего надо вытащить из нищеты учёных! Если в советское время доктор наук, профессор получал зарплату в размере 500 рублей, что в 80-е годы приравнивалось к зарплате руководителя области или республики, то сегодня зарплата профессора немногим выше дворника! Представляете, как ценился труд учёного и как он ценится сейчас!

Наука просела везде и всюду, новые технологии российский бизнес покупает за границей, а в своей стране нет специалистов начертить даже гайку. Выпускники ВУЗов, аспиранты бегут за границу на высокую зарплату, а в России остаются пожилые учёные, которым передать свой опыт некому.

Ситуация критическая, и если не принять меры сегодня, через пять лет от науки ничего не останется. Финансирование науки продолжается по остаточному принципу. Бюджетные ассигнования на исследования в России ничтожно малы, когда в Китае и США значительно больше. Естественно, там и экономические успехи не сравнить с Россией.

В числе социальных проблем на первое место выходят проблемы здравоохранения. Главный вопрос – страховой принцип организации здравоохранения, от которого необходимо немедленно отказаться. Что касается обеспечения здравоохранения, то прежде всего необходимо восстановить систему оплаты труда работников здравоохранения, ввести сплошную диспансеризацию всех граждан, урегулировать вопрос обеспечения народа доступными лекарствами, а лечебные учреждения новейшим диагностическим оборудованием.

В области материнства и детства мы предусматриваем широкий спектр поддержки семей: выплата стипендий в размере прожиточного минимума (родителю и ребёнку), бесплатные семейные общежития, гарантированное первое рабочее место по окончании учебного заведения, доступность и бесплатность молочных кухонь, яслей, детских садов, оздоровительных лагерей и досуговых учреждений, спортивных объектов, секций и т. д.

Все преобразования, заложенные в нашей программе, имеют целью повышение уровня жизни нашего народа, увеличение продолжительности жизни, повышение его образования и укрепления здоровья. Для ветеранов – достойная пенсия. Для молодёжи – бесплатное жильё и высокооплачиваемая работа. Для детей - детский сад и бесплатное образование. Более подробно мы прописали основные социально-экономические вопросы Программы Победы в отраслевых программах.

Наша программа системна, она апробирована в областях, в районах, на наших народных предприятиях, основана на конкретных мерах. Под неё подготовлены сотни законов, многие из которых уже приняты и работают сегодня. У нас нет сомнений, что реализация Программы Победы укрепит обороноспособность державы, увеличит могущество нашей армии и даст дополнительное развитие оборонным предприятиям, а многонациональному русскому народу РФ даст экономическую стабильность и должную социальную поддержку.

Наши приоритеты: любовь к Отечеству, вера в счастливое будущее, патриотизм, возрождение села и промышленности на основе планового хозяйства, во главе которого станет человек труда - наш советский человек!

Завершая своё выступление, хотел бы подытожить сказанное. Представленная мною программа КПРФ - Программа победы, программа новой индустриализации, нового прорыва в социально-экономическом плане, это программа возвращения к бесплатным образованию и здравоохранению, достойной зарплате, уважению к пенсионерам, Программа победы и мира, и мы с вами обязаны её выполнить несмотря ни на что!

kprf.ru

В КОНТРОЛЬНО-РЕВИЗИОННОЙ КОМИССИИ

Состоялось заседание президиума КРК Ставропольского краевого отделения КПРФ. Рассматривались следующие вопросы:

1. О постановлении президиума ЦКРК КПРФ «О подготовке и проведении проверки финансово-хозяйственной деятельности Комитетов структурных подразделений политической партии КПРФ» за отчётный период 2023 г.
2. Об участии членов КРК СКО ПП КПРФ в 10-м совместном пленуме крайкома КПРФ и КРК 27.01.2024 г. с повесткой «О задачах краевой партийной организации, вытекающих из решений третьего этапа XVIII Съезда КПРФ и участии в избирательной кампании по выборам Президента Российской Федерации.
3. Об Обращении ЦКРК к контрольным органам и членам КПРФ на местах.

Постановление КРК Ставропольского краевого отделения КПРФ

По первому вопросу:

- Президиуму КРК в срок до 15 января 2024 г. сформировать комиссию по проведению комплексной проверки финансово-хозяйственной деятельности СКО ПП КПРФ за 2023 г.;
- официально уведомить руководство Комитета СКО ПП КПРФ о целях и задачах проверки, согласовать график работы и начать осуществлять мероприятия исходя из своих полномочий;
- комиссии в срок до 25 января 2024 г. завершить все проверочные мероприятия, оформить надлежащим образом документацию;
- 27 января 2024 г. доложить совместному пленуму Комитета и КРК СКО ПП КПРФ результаты проверки финансово-хозяйственной деятельности за 2023 год.

По второму и третьему вопросам также были приняты соответствующие постановления.

БОГАТЕЙШИЕ И БЕДНЕЙШИЕ

Уважаемая редакция! Вот уже боле тридцати лет я слушаю президентов России, депутатов, премьер-министров, глав ЦБ. Говорили и говорят много и о каких-то малопонятных и немасштабных свершениях-достижениях, но жить лучше ни моя семья, ни мои знакомые, соседи не стали. Как говорится, что и требовалось доказать!

О власти надо судить по делам, а не по словам. Как только очередной депутат или власть предержащий чиновник размещает в соцсетях (а они сейчас активны в Интернете) пост об очередном своём телодвижении, я задаю вопрос: *а кто реально стал от этого лучше жить?*

Прочитал в хронике дня очередную неутешительную экономическую сводку. По данным Росстата, в разрезе домохозяйств на самый высокодоходный дециль (десятипроцентная группа) приходилось 26,7% всего объёма денежных доходов в стране, а на беднейшую группу семей - 2,9%. О том, вошли в этот «разрез» домохозяйств семьи олигархов и руководителей крупных корпораций по добыче и реализации природных ресурсов и энергетики, не говорится. Однако…

Напомню, что доходы от трудовой деятельности в рамках представленного исследования включали в себя как зарплату, так и доход от самостоятельной занятости. Пенсии и прочие соцвыплаты не учитывались.

«Выборочное наблюдение доходов населения и участия в социальных программах в 2023 году проводилось Росстатом во всех регионах России и охватило 60 тыс. домохозяйств по основной выборке и десять тысяч домохозяйств по целевой выборке «семьи с детьми», - говорится в итогах исследований. Кого и на что мотивирует такая публикация? Тезис «Больше работаешь - больше получаешь» уже признан хитростью, морковкой для осла. **А я не хочу быть ослом!!!**

Вот и вышло, что средний доход беднейшего (трудящегося) гражданина составил чуть более одиннадцати тысяч руб. (данные 2022 года, но что реально изменилось?) в месяц, а богатейшего - чуть более 101 тыс. руб. Справедливо ли это? Каждый судит по-своему, но то, что трудящийся человек не должен получать на руки менее 25 тыс. рублей в

месяц - это факт. Минимум для самой неквалифицированной работы. Почему 25 тыс. руб.? Только так родители смогут кое-как прокормить себя и одного ребёнка, оплатить ЖКХ. А за что покупать одежду? Разве такое было возможно при социализме в СССР? Это и есть забота о населении, которое в тридцатилетний период правления либералов и олигархов потеряло десятки миллионов душ и вымирает по-прежнему. И при этом из страны вывозят не только капиталы миллиардами долларов, но газ, нефть, лес, уран, алюминий. Не освоены миллионы га сельхозземель, идёт обеднение почвы, по-прежнему массу всего (в том числе и яйца) импортируем.

Сколько можно терпеть? Люди, рождённые в СССР, - в возрасте и уже не так активны. А молодые? Либералам удалось вырастить оболваненные поколения, они ругают «совок» и «коммуняк», даже родившись после уничтожения СССР и ни дня не прожив в нём. Вот истинные последствия действий предателей партии и могучей державы: Горбачёва, Яковлева, Шеварднадзе, Ельцина и их окружения.

К слову, одновременно наткнулся ещё на печальную статистику, которую можно найти лишь в Интернете, официальные газетки и телеканалы о таком умалчивают: как сообщало РИА «Рейтинг» летом 2023 года, практически каждый десятый житель Ставропольского края на тот момент жил за чертой бедности. Я как житель края этому не удивлён, потому что вижу: жить лучше точно не стало. Изменился «фасад» городов. Вижу это по Ставрополю, городам КМВ, Невинномысску, но по сути…

Оказывается, Ставрополье занимает строчку ближе к концу рейтинга российских регионов по доходам населения. Из 85 субъектов край по итогам 2022 года занял 79-е место. Вообще статистика у нас такая тихоходная, потчует нас данными годовой давности. Вот что писали:

«Отношение медианных (усреднённый показатель) доходов населения к стоимости фиксированного набора товаров и услуг в Ставропольском крае составило 1,23. То есть на обычную зарплату средний житель региона может купить только 1,23 потребительской корзины».

За чертой бедности на Ставрополье, по данным на конец 2022 года, находились 11,7% жителей, то есть практически каждый десятый, о существенных изменениях ситуации в лучшую сторону к началу 2024 года не сообщалось. Увы! Может быть, кто увидел существенные изменения. Я - нет!

Данила КОТОВ,
член КПРФ
Ставрополь

НОЧЬЮ СОВЕСТЬ СПИТ

В отечественном шоу-бизнесе есть поговорка «Нет плохого пиара, если это не твой некролог». Но то, во что вляпались некоторые «коронованные звёзды» российской эстрады, блогеры и другие, напрочь опровергает данное высказывание. В ночь на 21 декабря в московском клубе «Мутабор» прошла «голая вечеринка». Мероприятие организовала видеоблогер и телеведущая Анастасия Ивлеева. На следующий день общество взорвалось…

На эту типа «party» съехался, а точнее, слетелся весь «цвет» отечественной эстрады и шоу-бизнеса. Присутствовали как уже авторитетные деятели искусства - народные артисты и заслуженные исполнители, - так и новоявленные «звёзды», лидеры мнений из числа блогеров и телеведущих. Вдаваться в полный список мы не будем, хотя страна должна знать своих героев в лицо, но и без нас их имена уже на слуху. Интереснее здесь другая сторона медали, а точнее, происходившее после того красочного и, хотелось бы верить, судьбоносного для многих участников вечера.

Похмельное утро, являющееся уже само по себе испытанием, для участников вечера было омрачено волной народных критики и гнева. Оказалось, что многим не по душе полуголые пляски в дорогих украшениях в разгар СВО, когда сотни тысяч наших граждан сражаются во имя своей Родины.

Правда, стоит упомянуть, что сие торжество должно было быть частным, а значит, закрытым. В понимании организаторов это условие должно было исключить попадание в сеть фото и видео сего шабаша. Но глупо было ожидать от участников, чья жизнь отражена во многом в Интернете, что они не воспользуются возможностью представить своё участие в вечеринке на всеобщее обозрение. Так и произошло.

А дальше - больше. На фоне критики пошла волна «отмен». Участников веселья начали лишать рекламных контрактов, вырезать из фильмов и всячески «стирать» их с голубых экранов. И у многих произошло озарение: посыпались извинения и оправдания про неправильные двери, в которые каждый по ошибке может войти. Напомню, что некоторые из представленных лиц совсем недавно с трибуны Государственной Думы рассказывали о воспитании молодёжи. Усугубил ситуацию Филипп Киркоров. Он попытался через пресс-секретаря Президента России Дмитрия Пескова получить для себя гарантии неприкосновенности.

Очень вовремя был снят ролик, где Киркоров на премьере ледового шоу супруги Пескова Татьяны Навки как бы невзначай объясняет, что его подставили. Онде, не виноват, просто работа такая - по вечеринкам ходить. Народ попытку не засчитал, и Киркорова просто отменили. Кто-то вспомнил про патриотизм и осознал, что совершил недопустимое в период СВО. Но вот только что кроется в этих душещипательных извинениях? Действительное ли понимание недопустимости подобных действий? Или на «переобувание» повлияли огромные убытки, которые пришли следом за разрывом рекламных контрактов? Вопрос, на который каждый сам для себя ответит.

Волнует здесь другое: участниками вечеринки были люди, которые сегодня являются кумирами и лидерами мнений для нынешней молодёжи. И пример они показали яркий и красочный. Виновных накажут, наверное. А может быть, влиятельные друзья помогут и всё замнут. Время покажет. И какой пример выберет наша молодёжь, покажет время.

Андрей КАЧУРОВ,
секретарь Промышленного
РК КПРФ Ставрополя

ПРОВАЛЬНОЕ ИМПОРТОЗАМЕЩЕНИЕ

Чиновники различного уровня затрубили о закупке турецких, азербайджанских и иранских куриных яиц для удовлетворения потребностей россиян. Эти заявления свидетельствуют о том, что страна не смогла обеспечить себя продуктами первой необходимости и была вынуждена обратиться к зарубежным поставщикам, выбрав самый ошибочный путь.

Есть ли альтернатива? В советские годы, чтобы обеспечить население яйцами и мясом птицы, было разработано эффективное решение - строительство государственных птицефабрик, птичников при совхозах и колхозах. Ко всему прочему, в СССР торговлю осуществляли государственные магазины, которые контролировались разными органами. Это позволило не только обеспечить население необходимыми дешёвыми и качественными продуктами, но и создать рабочие места, а также укрепить продовольственную безопасность страны.

Независимость от иностранного продовольствия является одним из ключевых аспектов развития и процветания суверенной страны. В современных условиях обеспечение национальной безопасности России, против которой объединились западные капиталисты, становится особенно актуальным. Суверенное государство должно иметь возможность самостоятельно производить и обеспечивать своих граждан качественной и безопасной пищей. Это не только гарантирует независимость от внешних поставщиков, возможность контроля над качеством продуктов, но и способствует развитию внутренних отраслей экономики.

Сегодня, чтобы обеспечить самодостаточность Родины, нам необходимо использовать советский опыт и наложить на него результаты технологического прогресса. Например, можно использовать современные методы искусственного инкубирования яиц, автоматизированные системы кормления и содержания птицы, а также развивать новые методы селекции.

Важно создать условия для развития отечественного производства, обеспечить создание государственных сельскохозяйственных предприятий, разработать эффективную систему государственной поддержки, контроля за работой данных государственных сельхозпредприятий и торговых сетей.

Вместо применения выверенного временем опыта крупные торговые сети продолжают закупать дешёвые и некачественные товары, реализуя их с большой наценкой. А государство демонстрирует нам свою незаинтересованность в создании принадлежащих ему предприятий.

Цель капиталиста - прибыль! И данная ситуация не может измениться без смены всей системы в целом. Только при социализме как альтернативе капитализма можно обеспечить население высокооплачиваемой работой, снабдить трудящихся необходимыми продуктами и на деле обеспечить продовольственную безопасность российского общества.

Вадим ФУСТОЧЕНКО,
кандидат в члены
ЦК ЛКСМ РФ,
первый секретарь Ставропольского крайкома комсомола

27 ДОЛГИХ ДНЕЙ

(Продолжение. Начало в №1 (1514)

Столь привычные современному человеку новогодние гуляния, сопровождаемые салютами, праздничными яствами и затяжными выходными, сложно представить в другой атмосфере: с неисчезающим чувством нависшей смерти в сырой землянке, где раскаты залпов артиллерии ни на грамм не способствуют праздничной атмосфере. Но вопрос защиты Родины превалирует над обыденностью человеческой жизни.

12 января 1943 г. наши войска продолжали наступление в общем направлении: Александровское, Ставрополь, Черкесск. Противник, по всему фронту оказывая сопротивление отрядами прикрытия и переходя на некоторых участках в контратаки, главными силами отступал в северо-западном направлении. Танкисты в первой половине дня полностью очистили Минеральные Воды от остатков рассеянных немецко-румынских частей. При этом были взяты трофеи: 70 неисправных автомашин с разными грузами, 50 бочек с бензином, два самолёта модели «Юнкерс-88», до 100 000 авиабомб разного калибра, 30 неисправных танков, погружённых на платформы. Кроме того, были захвачены четыре танка, требовавших незначительного ремонта, двенадцать мотоциклов, два орудия, четыре станковых пулемёта.

На протяжении 13 января войска РККА продолжали наступление по всему фронту. Противник отводил части 1-й танковой армии в направлении Ставрополь - Невинномысск. В результате непрерывного наступления наших частей политико-моральное состояние войск противника значительно ухудшилось, пленные и перебежчики неоднократно заявляли, что Германия войну проиграет, а сложившаяся обстановка грозит полным окружением.

Весь следующий день, преодолевая сопротивление противника на отдельных рубежах, Красная Армия продолжала наступление по всему фронту и овладела крупными населёнными пунктами: Сотниковское, Бурлацкое, Благодарное, Александровское, Дубовское, Львовский, Весёлый, Петровский, Горький, Михайловский, Дворцовский, Петренко, Николаевский, Троицкий, Нагутская, Солуно-Дмитриевское, Подгорный, Широкий, Бирюковский, Бекешевская, Боргустанская. В районе Куршава-Суркульская немцы организовали прочный противотанковый узел сопротивления. Наши танкисты, достигнув северной окраины Суркульской, напоролись на сильный артиллерийский и миномётно-пулемётный огонь врага. В результате боёв было уничтожено и рассеяно до взвода немецкой пехоты.

Предрассветная дымка 15 января окрасилась яркими вспышками артиллерийской подготовки. В течение дня, преодолевая сопротивление арьергардов противника на отдельных участках фронта, советские войска продолжали наступление. Противник на ставропольском направлении арьергардными пехотными и танковыми частями оказывал сопротивление, продолжал отходить в северо-западном направлении и был выбит из населённых пунктов: Благодарное, Грушёвское, Калиновское, Северное, Садовое, Круглолесское, совхоз №19, Полтавский, Первый Терновый. На армавирском направлении отдельные вражеские подразделения оказывали сопротивление нашим частям на подступах к Черкесску. Конно-механизированная группа генерала Кириченко, уничтожая части прикрытия противника, продолжала наступление в общем направлении на Ставрополь. Танкисты 52-й бригады вели бои в районе Курскавка - Суркуль. Противник на занятом рубеже оказывал сопротивление сильным артиллерийским огнём. Бригада заняла оборону и с места вела огонь, уничтожая огневые точки и живую силу врага в местах сосредоточения.

Бои вчерашнего дня сменялись боями сегодняшнего, но части Красной Армии, преодолевая сопротивление отступавшего противника и отражая контратаки его танков и пехоты, продолжали наступление и в течение 16 января в северо-западном направлении овладели населёнными пунктами Гофицкое, Сергиевка, Котляревский, Валуйский, вели бой за Черкесск. Враг на ставропольском направлении оказывал сопротивление сильными арьергардными отрядами 111-й и 50-й пехотных дивизий. На армавирском направлении противник усиленными арьергардными соединениями огнём и контратаками оказывал сопротивление на рубеже: Верхний Калаус (12 км северо-восточнее села Курсавка) - Курсавка - Воровсколесская. В 12:00 силою до роты пехоты при поддержке двенадцати танков немцы безуспешно контратаковали в восточном направлении от рубежа Курскавка - Суркуль. Огнём нашей артиллерии контратака противника была отбита. В результате ожесточённого боя были уничтожены два вражеских станковых пулемёта с их расчётами, подавлен огонь двух противотанковых орудий, уничтожено до взвода пехоты противника. На железнодорожной линии вблизи разъезда Киан были подбиты восемь немецких танков, захвачены 29 автомашин.

17 января войска Красной Армии продолжали развивать наступление по всему фронту, преодолевая упорное сопротивление врага и находясь в чрезвычайно тяжёлых погодных условиях (температура -20 градусов, степная метель, видимость до 50 метров, большие снежные заносы). Обходя населённые пункты, 9-я армия продолжала наступление в направлении Невинномысска. Части и соединения овладели населёнными пунктами: Верхний Калаус, Виноградное, Вишневский, Пролетарский, Дубовая Балка, Суркуль, Курсавка, Добровольный, Алексеевское, Воровсколесская. На ставропольском и армавирском направлениях арьергардные части противника продолжали отходить на северо-запад. На черкесском направлении противник был выбит на рубеж: Водораздел (15 км северо-западнее Курсавки) - Джегапас. По сообщению Совинформбюро, в ходе ожесточённых двухнедельных боёв и поспешного отступления оккупантов по всему фронту войсками Закавказского фронта были взяты трофеи: самолётов - 35, танков - 314, орудий разного калибра - 372, миномётов - 422, противотанковых ружей - 396, пулемётов - 602, винтовок - более 10 тысяч, снарядов - 385 000, авиабомб - 300 000, винтовочных патронов - около 3-х миллионов, автомашин - 2 338, мотоциклов - 460, радиостанций - 28, паровозов - 8, товарных вагонов - 1 020, в том числе 26 вагонов со снарядами и 48 вагонов с запасными частями к танкам и автомашинам, платформ железнодорожных - 550, цистерн железнодорожных - 70, пассажирских вагонов - 80, снегоочистителей - 27, складов с боеприпасами, вооружением и продовольствием - 70.

Части и соединения Северной группы войск Закавказского фронта продолжали наступление в направлении Невинномысск - Ставрополь, освободив ряд населённых пунктов. 18 января на армавирском направлении войска оккупантов отходили, оказывая упорное сопротивление. На черкесском направлении остатки немецких и румынских частей были отброшены на рубеж реки Малый Зеленчук. Войска Южного фронта форсировали Маныч и овладели селом и железнодорожной станцией Дивное. Партизанские и кавалерийские отряды заняли село Петровское. По агентурным данным, немецкое командование приняло решение об оставлении Верхней Кубани и отводе всех частей за Невинномысск, оставив в этом районе лишь небольшие заслоны. Все боеспособные немецкие части отступали к Ставрополю - последнему значительному рубежу обороны гитлеровцев в степном Предкавказье!

Бои за Ставрополье продолжались. До освобождения родного края оставалось девять дней. В 500 километрах шли ожесточённые бои за Сталинград. Решалось будущее нашей Родины. До Дня Великой Победы оставалось 842 дня.

(Окончание в следующем номере)

Андрей КАЧУРОВ,
корреспондент газеты «Родина»

НАШ ВКЛАД В ПОБЕДУ

На запорожское направление, где служат наши земляки, георгиевскими коммунистами был отправлен новогодний груз: термобельё, флисовые костюмы, тактические наушники, израильские бандажи и др. Помощь оказана на 90 тысяч рублей.

По пути следования к нам присоединились липецкие товарищи из организации «Мы вместе. Город Липецк» со своими подарками защитникам.

- Я хотел бы выразить искреннюю благодарность всем, кто принял участие в организации и отправке гуманитарной помощи. Эти совместные усилия позволяют нам проявлять заботу и поддержку к тем, кто стоит на страже нашей безопасности, освобождая Украину от фашизма, - отметил первый секретарь Георгиевского городского комитета КПРФ Михаил Агеев.

Желаем бойцам скорейшего возвращения с победой!

Георгиевский горком КПРФ

В НОВЫЙ ГОД С ФУТБОЛОМ

В прошедшую субботу 13 января в селе Красногвардейском состоялся турнир по мини-футболу в память о Сергее Алексеевиче Белых.

Организаторами данного состязания выступили Ставропольский краевой комитет совместно с Красногвардейским местным отделением КПРФ. Местом проведения турнира стал центральный стадион «Союз», который гостеприимно предоставил футбольную площадку для четырёх команд.

В качестве играющих команд на турнир съехались представители сёл Привольное, Красногвардейское, а также из Ипатово и Ставрополя. Турнир проходил по круговой системе, по итогам которой первое место заняла команда из Ипатово, а второе, третье и четвёртое заняли команды из Красногвардейского, Ставрополя и Привольного соответственно.

Все участники получили памятные награды, медали и кубки. Не обошли стороной данный турнир и болельщики, обильно заполнившие трибуны. Они дружно поддерживали команды, остро воспринимая всё происходившее на поле и активно скандируя кричалки. Отдельно стоит упомянуть тот факт, что возраст игроков команд составлял 50+ лет, они показали первоклассный футбол.

Поздравляем победителей турнира и всех участников данного мероприятия.

Красногвардейский РК КПРФ

ТЕЛЕКАНАЛ «КРАСНАЯ ЛИНИЯ»

ЧЕТВЕРГ, 18 ЯНВАРЯ

04:10 Х/ф «Иван Бабушкин» 3 серия (12+)
05:30 Дискуссионный клуб **«Точка зрения»** (12+)
06:30 «Китай сегодня». Т/с «Великая река» 5-6 серии (12+)
08:15 «МультУтро» (6+)
10:00 Информационная программа «Темы дня»
10:15 Дискуссионный клуб **«Точка зрения»** (12+)
11:15 Спец. репортаж «Каждое зёрнышко на счету» (12+)
11:40 Х/ф «Дорога» (12+)
13:40 Х/ф «Иван Бабушкин» 3 серия (12+)
15:00 Спец. репортаж «Не карьеры ради» (12+)
15:20 «Китай сегодня». Т/с «Великая река» 5-6 серии (12+)
17:05 «МультиПолдник» (6+)
17:25 Дискуссионный клуб **«Точка зрения»** (12+)
18:25 Спец. репортаж «Каждое зёрнышко на счету» (12+)
18:50 Ко Дню рождения Бориса Бабочкина... Х/ф «Чапаев» (12+)
20:40 Х/ф «Иван Бабушкин» 4 серия (12+)
22:00 Информационная программа «Темы дня»
22:15 Дискуссионный клуб **«Точка зрения»** (12+)
23:10 Спец. репортаж «Фиолетовые реки, чёрные берега» (12+)
23:35 «Китай сегодня». Т/с «Великая река» 7-8 серии (12+)
02:00 Информационная программа «Темы дня»
02:15 Ко Дню рождения Бориса Бабочкина... Х/ф «Чапаев» (12+)

ПЯТНИЦА, 19 ЯНВАРЯ

04:00 Х/ф «Иван Бабушкин» 4 серия (12+)
05:20 Дискуссионный клуб **«Точка зрения»** (12+)
06:20 «Китай сегодня». Т/с «Великая река» 7-8 серии (12+)
08:10 «МультУтро» (6+)
10:00 Информационная программа «Темы дня»
10:15 Дискуссионный клуб **«Точка зрения»** (12+)
11:15 Спец. репортаж «Фиолетовые реки, чёрные берега» (12+)
11:40 Ко Дню рождения Бориса Бабочкина... Х/ф «Чапаев» (12+)
13:25 Х/ф «Иван Бабушкин» 4 серия (12+)
14:45 «Китай сегодня». Т/с «Великая река» 7-8 серии (12+)
16:30 «МультиПолдник» (6+)
17:00 Дискуссионный клуб **«Точка зрения»** (12+)
18:00 Спец. репортаж «Фиолетовые реки, чёрные берега» (12+)
18:30 Х/ф «Нежданно-негаданно» (12+)
20:10 Х/ф «За спичками» (12+)
22:00 Информационная программа «Темы дня»
22:15 Дискуссионный клуб **«Точка зрения»** (12+)
23:10 Д/ф «История о будущем» (12+)
00:20 Х/ф «Музыкальная история» (12+)
02:00 Информационная программа «Темы дня»
02:15 Х/ф «Нежданно-негаданно» (12+)

СУББОТА, 20 ЯНВАРЯ

04:00 Х/ф «За спичками» (12+)
05:50 Дискуссионный клуб **«Точка зрения»** (12+)
06:50 Х/ф «Музыкальная история» (12+)
08:25 «МультУтро» (6+)
10:00 Информационная программа «Темы дня»
10:15 Дискуссионный клуб **«Точка зрения»** (12+)
11:15 Х/ф «Нежданно-негаданно» (12+)
13:00 Х/ф «Во власти золота» (12+)
14:50 Х/ф «За спичками» (12+)
16:40 Дискуссионный клуб **«Точка зрения»** (12+)
17:40 Х/ф «Музыкальная история» (12+)
19:15 Х/ф «Мерседес уходит от погони» (12+)
20:45 Х/ф «Последний год Беркута» (12+)
22:30 Спец. репортаж «Путь к себе» (12+)
22:55 Дискуссионный клуб «Точка зрения» (12+)
23:55 Х/ф «Клятва» (12+)

ВОСКРЕСЕНЬЕ, 21 ЯНВАРЯ

02:00 Х/ф «Крейсер «Варяг» (12+)
03:40 Х/ф «Последний год Беркута» (12+)
05:20 Дискуссионный клуб **«Точка зрения»** (12+)
06:20 Спец. репортаж «Когда мэр - коммунист» (12+)
06:40 Х/ф «Во власти золота» (12+)
08:30 «МультУтро» (6+)
10:00 Дискуссионный клуб **«Точка зрения»** (12+)
11:00 Спец. репортаж «Фиолетовые реки, чёрные берега» (12+)
11:25 Х/ф «Срочно... Секретно... Губчека» (12+)
13:10 Х/ф «Мерседес уходит от погони» (12+)
14:40 Х/ф «Разорванный круг» (12+)
16:25 Х/ф «Юрка - сын командира» (6+)
17:35 Дискуссионный клуб **«Точка зрения»** (12+)
18:35 Д/ф «История о будущем» (12+)
19:45 День памяти В.И. Ленина... Х/ф «Человек с ружьём» (12+)
21:35 Х/ф «Последний год Беркута» (12+)
23:15 Х/ф «Разорванный круг» (12+)
01:00 Х/ф «Повесть о настоящем человеке» (12+)

ПОНЕДЕЛЬНИК, 22 ЯНВАРЯ

2:45 Х/ф «Срочно... Секретно... Губчека» (12+)
4:25 Х/ф «Человек с ружьём» (12+)
6:15 Х/ф «Разорванный круг» (12+)
7:55 Х/ф «Юрка - сын командира» (6+)
9:05 «МультУтро» (6+)
10:00 Дискуссионный клуб **«Точка зрения»** (12+)
11:00 Спец. репортаж «Фиолетовые реки, чёрные берега» (12+)
11:25 Х/ф «Срочно... Секретно... Губчека» (12+)
13:05 Х/ф «Человек с ружьём» (12+)
14:55 Х/ф «Разорванный круг» (12+)
16:35 Х/ф «Юрка - сын командира» (6+)
17:45 Дискуссионный клуб **«Точка зрения»** (12+)
18:40 Х/ф «Кочующий фронт» (12+)
20:25 Х/ф «Путь в «Сатурн»» (12+)
22:00 Информационная программа «Темы дня»
22:15 Дискуссионный клуб **«Точка зрения»** (12+)
23:10 «Стоит заДУМАться» (12+)
23:30 «Китай сегодня». Т/с «Великая река» 8-9 серии (12+)
2:00 Информационная программа «Темы дня»
2:15 Х/ф «Кочующий фронт» (12+)

ВТОРНИК, 23 ЯНВАРЯ

04:00 Х/ф «Путь в «Сатурн»» (12+)
05:35 Дискуссионный клуб **«Точка зрения»** (12+)
06:35 «Китай сегодня». Т/с «Великая река» 8-9 серии (12+)
08:20 «МультУтро» (6+)
10:00 Информационная программа «Темы дня»
10:15 Дискуссионный клуб **«Точка зрения»** (12+)
11:15 «Стоит заДУМАться» (12+)
11:45 Х/ф «Кочующий фронт» (12+)
13:30 Х/ф «Путь в «Сатурн»» (12+)
15:10 «Китай сегодня». Т/с «Великая река» 8-9 серии (12+)
17:00 Дискуссионный клуб **«Точка зрения»** (12+)
18:00 «Стоит заДУМАться» (12+)
18:20 Ко дню рождения Григория Александрова… Х/ф «Светлый путь» (12+)
20:10 Х/ф «Конец «Сатурна»» (12+)
22:00 Информационная программа «Темы дня»
22:15 Дискуссионный клуб **«Точка зрения»** (12+)
23:10 Спец. репортаж «Школа традиций» (12+)
23:35 «Китай сегодня». Т/с «Великая река» 9-10 серии (12+)
02:00 Информационная программа «Темы дня»
02:15 Ко дню рождения Григория Александрова… Х/ф «Светлый путь» (12+)

СРЕДА, 24 ЯНВАРЯ

04:10 Х/ф «Конец «Сатурна»» (12+)
05:55 Дискуссионный клуб **«Точка зрения»** (12+)
06:55 «Китай сегодня». Т/с «Великая река» 9-10 серии (12+)
08:40 «МультУтро» (6+)
10:00 Информационная программа «Темы дня»
10:15 Дискуссионный клуб **«Точка зрения»** (12+)
11:15 Спец. репортаж «Школа традиций» (12+)
11:40 Ко дню рождения Григория Александрова… Х/ф «Светлый путь» (12+)
13:30 Х/ф «Конец «Сатурна»» (12+)
15:20 «Китай сегодня». Т/с «Великая река» 9-10 серии (12+)
17:15 Дискуссионный клуб **«Точка зрения»** (12+)
18:15 Спец. репортаж «Школа традиций» (12+)
18:40 Х/ф «Хмурый Вангур» (12+)
20:20 Х/ф «Бой после победы» 1 серия (12+)
22:00 Информационная программа «Темы дня»
22:15 Дискуссионный клуб **«Точка зрения»** (12+)
23:10 Спец. репортаж «Легко не будет» (12+)
23:35 «Китай сегодня». Т/с «Великая река» 10-11 серии (12+)
02:00 Информационная программа «Темы дня»
02:15 Х/ф «Хмурый Вангур» (12+)

Товарищ!
Идёт подписка на газету ставропольских коммунистов
«Родина»
на первое полугодие 2024 года.
ПА-157
«Родина» нужна всем!

Редакция газеты «Родина» приглашает к сотрудничеству авторов

Если вы чувствуете в себе творческий порыв писать для жителей нашего региона интересные материалы о том, какими проблемами и радостями они живут, что происходит в крае, городе, районе, то мы ждём вас!

Главное требование - материал должен быть написан вами, а не скопирован откуда-нибудь. Если вы хотите опубликовать новость в нашей газете - она должна быть написана вами по имеющимся данным новостного события.

Адрес: г. Ставрополь, ул. Артёма, 25
stavropol-kprf@mail.ru
тел. 8(8652)24-20-65.

Невинномысский ГК КПРФ выражает глубокие и искренние соболезнования по поводу ухода из жизни
БОГАТОВОЙ Ираиды Алексеевны.
Скорбим вместе с Вами.

631137 479191

Главный редактор К.Ф. Сочилов
Члены редакционной коллегии: А.Н. Бушенёв, В.В. Дорофеев, В.И. Зиновьев, В.Н. Зубенко, П.Ю. Кирсанов, В.П. Ленкина, В.И. Лозовой, А.В. Минина, А.А. Сафронова, М.И. Сергеев, В.Д. Фусточенко. Верстка: Н.Н. Влас. Корректор Н.П. Белова.

Адрес редакции: 355017, г. Ставрополь, ул. Артёма, 25. Тел. 24-20-94. stavropol-kprf@mail.ru. Подписной индекс ПА157.

Газета зарегистрирована Министерством РФ по делам печати, телерадиовещания и средств массовых коммуникаций, Южным окружным межрегиональным территориальным управлением. Регистрационный номер ПИ №10-4726 от 24 мая 2002 г. Учредитель и издатель - Ставропольское краевое отделение политической партии «Коммунистическая партия Российской Федерации», г. Ставрополь, ул. Артёма, 25.

Рукописи не рецензируются и не возвращаются. Редакция знакомится с письмами и готовит их к печати, не имея возможности вступать в переписку. Авторы несут ответственность за достоверность публикуемых материалов.

16+

Отпечатано: АО «Издательство «Кавказская здравница», Минеральные Воды, ул. 50 лет Октября, 67. Подписано в печать 17.01.24 г. по графику в 12.00, фактически 12.00. Объём 2 п. л. Дата выхода в свет 18.01.24 г. Тираж 3000 экз. Заказ №246033.